盛京時報

康德元年五月廿七日 星期日
昭和九年五月廿七日
陽曆甲戌四月十五日
西曆一千九百三十四年
發行所 盛京時報社

時論

中國財政會議與苛捐雜稅

中國財政會議將於今日開幕。據前日財政部賦稅司高司長招待報界。聲稱此會注重於減輕田賦附加。廢除苛捐雜稅。至如何抵補。財部以爲應整理良稅。平均負擔。剔除中飽。調節支出。限制浪費。因眞正苛捐雜稅。政府收入。實在不多。雖裁去一大堆。減少收入之數甚微。故抵補無須愁慮。現各省之提出此項要求多半係其他原因云云。此中央官吏之言也。其地方長官則感想迥異。如前日冀省于主席談稱。廢除苛捐雜稅。原則上自爲各方所一致贊同。惟目下各項雜捐。多係爲辦理敎育團警而設。用途固定。且爲地方所需。設一旦實行廢除。必先籌有抵補辦法。否則庶政停滯。財政益不可收拾。其影響當更不堪設想云云。此地方當局之見也。雙方觀點。各有理由。實行之方。亟須研討。吾人爲求此項財政會議不致徒勞起見。敢貢所見。質之各方。

率直言之。整理財政。乃整個的政治問題。如政治全局。不能進步。則財政斷難單獨改造。而所謂減輕田賦附加。廢除苛捐雜稅者。又不過爲財政之一部。吾人平日持論。以爲國家必須裁減軍隊。節約餉糈。改造中央。縮小組織。釐定省制。淘汰機關。移中央與省府之冗費。以助地方建設。使取之於民者。大多數用之於民。然後國民始收民有民享之利。凡此非從全國軍制及中央地方各種政制澈底改造入手不可。此而不能。則議一步亦須積極的改造現行省制縣制。節可省之費。裁可汰之官。將省縣人事費縮到極度之小。將地方事業費加至可能之大。同時消極的注意對各屬減少無謂之條教文告。與表格訓令。節省地方下僚之精力。俾得集中心神。直接爲民衆服務。此雖無裨於國家全部。然至少可使一地方民衆。略沾實惠。此事大之如湖北省已在實行。小之如各省所謂實驗縣者亦多有所努力。吾人獨不解。政府何所爲不肯普遍地緊縮省政組織。移省費之節餘。補助地方。又不解何所爲而不令各縣改局爲科。

節些須之冗費。以供建設。凡此皆輕而易舉。不異一反手之勞。此而不爲。僅由財政部發起爲減輕各縣民衆負擔之企圖。縱令議而能決。決而能行。行而能動。其於國計民生。所裨已極有限。何況地方收入。悉有用途。如果勉令減廢。必須爲謀抵補。否則勢必決而不行。行而不動。前日于學忠氏所談自係實情。而高司長所謂抵補無須多慮者。似於地方情形。又不盡洞悉也。雖然。凡事不應以其善小而不爲。藉令廢除苛捐雜稅。雖於遠見實施。吾人以爲今日之會。仍有可以努力之處。蓋田賦附加。苛捐雜稅。猶有名義可指。而近年地方民衆。受軍政界不肖分子或土豪劣紳之攤派剝削者。假借題目。尙不知凡幾。若能查得眞象。加以禁革。無礙地方收入。而減輕人民負荷。即此區區。已是惠政。且同一稅捐。如能改良徵收方法。使完納手續歸於簡易化。在官方儘可多收。在百姓反可少出。如江寧縣從前捐稅有四十餘種。每年收入三十餘萬。自改爲實驗縣後。將雜亂苛細之章制手續。痛加釐正。分合裁併。名目變爲十五。而收入乃加至八十餘萬。此又整理縣稅之實績。可供全國之參考。若由財政會議。查照此類事實。就各縣稅捐之類別。經徵之方法。通盤調整。使其合理化。統一化。一面平均負擔。剔除中飽。要不失爲公私交利之舉。此外如高氏所云調節支出。限制浪費。自係正辦。凡此種種。皆可爲財政會議最小限度之成績。吾人甚望此次會議。中央與地方代表。本互信心理。取研究態度。勿尙空談。不拘成見。雖難望盡袪繁苛。要之可望略紓民困。則保存元氣。休養稅源。失於此者必得於彼。今日之會。庶不徒勞。此吾人所願致其祈禱者也。(大公報)

土鞏固國防

安哥拉訊云、土陸軍部計畫在本年定購大批潛水艇與飛機、並鞏固亞德蘭諾普爾與其他與保加利亞鄰邊各城之防務、建築新式砲台與設立空軍、鞬粗納爾亦須增設砲壘、又悉土政府自日本訂造小巡艦十艘、以許日本紡織家在土製造紗品、當土爾其貨品輸入歐洲爲交換條件、此外並許日本半完成產品、運土製成後、亦得當土貨運歐銷售、

美調查復興報告
當局辯難
報告書主張恢復反托辣斯法

華盛頓訊云、美國最著名之罪犯學律師達羅二十日向羅斯福建議令全美工業社會化、達氏調查全國工業復興處委員會主席之資格、向白宮作一報告、此報告係達氏等澈底研究工業復興處所頒佈指令之結果、達氏對『智囊團』所手創之工業復興處、有極猛烈之攻擊、彼根據未發表之事實、謂工業復興處獎勵利權獨享、壓迫小工業家、並使消費者吃苦、達氏因之倡議對工業予以社會化、集團化、彼主張恢復反托辣斯法、並主張以聯邦貿易委員會代替工業復興處、據悉羅斯福將對此項建議、加以詳細研究、又電報交通業規頃已討論終結、工業復興處經此劇烈之批評後、是否推行該法、尙待決定云、

又訊、國家復興調查會二十日發表報告書、對於國家復興處、頗有微詞、此會係羅總統所設立、以調查業規是否增進專利與淘汰或壓迫小規模營業者、此會領袖爲著名律師達羅、成立後共接到反對十八種業規之呈訴一百十三起、加以調查、茲發表報告、據稱所謂公允競爭者、此僅屬幻象、勢力强的出產人所謂公允、爲勢力弱的競爭家之所斥爲極不公允、雙方意見無可調和、一切競爭皆屬野蠻殘酷、本無所謂公允、報告書主張恢復取締托辣司法律、以便恢復競爭、認此爲時代所急需者之一、報告書之謂、實業之自定價格、與政府之調節價格、皆有同樣困難、管理實業以抑價格競爭、此乃公共之所依賴之工具、以避免事之流弊、事業之無效率、與價格之抬高者、顧此難題終莫台制服、報告書繼分敘各業、謂影劇片專利性質之措施無所顧忌、小規模之事業、備遭壓迫、鋼業之專利狀態存在已久、其故在大規模公司之絕對支配美國鋼鐵會、雖代表大小鋼業、但實際上其票決之制度、使小規模鋼業仰大規模者之鼻息、而聽其支配、政大公司支配權、因鋼鐵會而愈固以下結論、係調查會大多數委員之意見、惟金融與著作家辛克萊則不以爲然、已繕具單獨報告書、達羅與湯姆森補充報告書謂、强令限制出產、以期維持高價、此種辦法、絕無小實業家昭蘇或繁榮完全恢復之望、美國人民連小實業家在內、其希所望、者在根據社會化、而善用美國利源耳、政府若對於大規模者許其維持利益、則此非爲有計畫之經濟、但爲扶助之組織、志在開拓、以爲已利耳、若以國家復興處之權、交與聯邦貿易委員會、則可稍使民衆知小實業在目前實業發展之階級與美國之資本結構中所有之困難云、達羅報告書發表後、復興處主任約翰森即函羅總統駁之、指此報告書爲膚淺任性而不正確之文件、並主張立即撤廢此調查會、以其無裨於人、但爲政治作用之機關也、又謂、調查會根據有偏見之呈訴、僅以數小時之草率調查、而對於復興處所究調查經過若干星期之業規、遽加以裁判、如此機關、若許其繼續存在、則將增進私人作用、而妨害公共、此調查會不能行其職務已可顯見云、

義外交新挫折
對阿關係亦惡化

泰蘭那訊云、阿爾班尼亞與義大利間之關係、在近日以來漸趨惡化、故義國駐阿軍事委員團即將解散、團長塔拉尼將軍、本無形之阿爾班尼亞陸軍總長、現已離此回義而格布里利大佐之部下亦將繼之赴義云

猶哥斯拉夫京城訊云、保加利亞與猶哥斯拉夫國交、近來日趨接近、保國新政府成立後並有兩國訂立同盟之說、頃此間又正式公布、保猶兩國在此間進行之商務談判、現已告成

蒙藏會改組
實現有期

南京訊云、蒙藏會改組爲邊政部、原則亦經國府決定、乃以經費關係、迄未改組、茲經蔣汪迭次電商、擬於七月間改組蒙藏會爲邊政部、至邊政部經費、預定每月四萬元、須俟該部成立編造概算、呈送國府核准後、方可決定、

保加利亞政變
將影響歐局
有疎義親法之傾向

保加利亞京城訊云、歐陸各當軸皆注視保加利亞發展、但保國境內安靜如恒、政變以來常見陸軍糾察隊午二兵一警組之唯一現象、歐爲保京街衢中成之巡邏隊午夜後斷絕交通、禁止行人往來、新首相喬奇埃夫今日告路透社記者、稱政治與道德之解體、已臻可怖之程度、國家有轉成不可設想的局勢之危險、新政府之對外方針仍將躡行前政府之政策云、按喬氏現年五十有二、爲退職陸軍大佐、素有手腕强硬之稱、一九二三年被選爲衆院議員、曾於前政府中長交通、報紙現仍照常出版、但對獨裁制迄未登載批評之文字、聞政府即將取銷各政黨之命令、同時據報、柏林消息非官方國社黨方面、認爲歐洲新時代政府需要鐵血之又一明証、猶哥斯拉夫京城對於保國此次政變、異常歡迎、對於保國新政府、亦表示歡迎、以爲其主要任務爲掃除馬其頓恐怖主義之會社、而準備成立猶保間之聯盟云、聞駐法保使已奉召回國任外相、因此衆信保國將脫離義國之羈絆、而入法國之勢力範圍、羅馬之意見則殊紛歧、或謂此次政變係法西斯主義之高漲、故予以歡迎、又有謂保國經此政變、將與猶哥斯拉夫親善、而入法國勢力範圍、此爲義國所極反對者、尤其因保后係義王之女也、如義國失去保國、則義國對巴爾幹之政策、將受打擊、蓋義國倡修正和約、以有利於保、而引保加利亞爲其未來的聯盟國也

美艦隊將駛紐約
受羅斯福檢閱

華盛頓訊云、海軍部長史旺森二十日宣稱、美艦八十八艘將於本星期五自古巴之廣塔諾謨灣開往紐約、準備由羅斯福總統於五月三十一日校閱、艦隊將經過太平洋沿岸各港、軍部官員並宣佈大飛船『邁空』號自米亞密飛回加州根據地時、造成一速度新紀錄、成績爲五十一小時云、

美藍鷹運動與
失業問題(二)

產業規約而無强制的效力、此乃N、R、A、運動之弱點、亨利福特之所以敢於對抗政府而不爲藍鷹之一員、其理由亦即基於此種弱點、

美國政府爲彌縫此種弱點、於是一方訴之於輿論、期以輿論之力、壓迫資本家、一方更開查問會、查問金融巨頭如莫爾根之流、以示政府之威力、以隱蔽N、R、A、運動規約之弱點、幸此種方法、在某種程度上、已相當奏效、

N、R、A、運動標誌之藍鷹、不問工場與商店、殆皆粘貼、而茶樓酒館劇場、亦莫不見此藍鷹、至於失業人數、則自藍鷹運動開始後三月、最高日減少至三百五十八萬、而勞動者之總收入、據傳每週增加至三億五千萬元云、

一九三三年九月十四日紐約舉行N、R、A、大遊行時參加人數、據傳達二十五萬人、而遊行隊伍先頭於午後一時自中央公園出發、最後一列出第五街時、已爲午後九時、比誠最近以來稀有之壯觀、而爲詹森將軍得意忘形之作也、當此之時、一般左翼刊物雖仍攻擊批判N、B、A、運動、但美國政府即加以彈壓、

茲將技術政治一派對於N、R、A、運動之批評、介紹讀者、以見美國輿論之一斑、

哈瓦德司各脫謂『羅斯福之在美國、猶之克倫斯基之於蘇俄、彼在製造『美國列寧』之工作中、實爲有用之人物、唯在現時經濟組織之下、欲望失業者減少、以促產業之繁榮、事實上乃不可能者、例如農民方面、小麥棉花原已豐收、而農民則正苦棉花小麥之過剩、製粧方面、八月生產過剩爲三千四百萬雙、而九月則達四千萬雙美國勞動者一小時之單位生產能力、一九二〇年爲八〇、一九三〇年爲一二〇、三三年五月則增至一七〇六月則激增至一八〇、此時期中全國六萬九千工場勞動者之平均能力、增加百分之三九、換言之、即一九三三年四月失業者一千七百萬人中、如有五百萬人就職、即可生產一九二九年之生產物、然則政府夫何爲一方無計劃的强制就職、而他方又抑壓新設備?此種措置、非反動而何?總之政府措施如此結果苟非發生驚人之生產過剩即將就職者投諸街頭!』

哈瓦德之預言、吾人以爲最低限度、對於失業者之前途、當可謂爲言而有中、

美國之失業者至一九三三年九月底、數目即次第增加、工銀雖多少有增加趨勢、但生計費之增加、遠在工銀增加以上、一九三三年三月至十月一週平均勞動者之收入、僅增百分之七、四、而食料品價格則增百分十八衣類家具用品物價更騰貴百分二六、三、

本日三大張

聲明股票更名

茲有慶泰祥福記棧一號名下奉天紡紗廠股票二張計十股前因該二號歇業以債務關係將上項股票抵歸鄙人名下但當時該號等並未將紅利作股憑單及紅利摺交來現在該二號歇業已久執事人亦早分散無從尋覓此項單摺究竟遺失與否鄙人不得而知爲急欲更名起見特此登報聲明所有慶泰祥福記棧名下奉天紡紗廠之紅利作股憑單二張(紡字第一五七零號紡字第一五六九號)及紅利摺二本(紡字第四五六五號)無論落於中外何人之手一律作廢如有錯誤鄙人完全負責特此聲明

大連政記公司張本政啓

大律師張俊武啓事

啓者本律師曾於民六在奉執行律師職務民七移轉北平仍充律師關於代理訴訟恒達勝利目的民九改入宦途歷充大孤山新民縣等處常關局長義縣新賓等處稅捐局長近以親老不容遠遊經一般戚友勸告爲人民保障權利復在瀋陽區域執行律師職務特此聲明

一、事務所　設軍署前張蓋胡同九十八號
一、滿電話　三二二六號
一、接見時間　每日午前親自接見午後由書記員代見
一、代辦事件　代理民刑訴訟及法律行爲並代辦請領礦照惟簡易案件均不代理
一、公費　所收公費均按案情照章辦理

存單名章遺失作廢

敝人執有瀋陽中國銀行定期存單計一九二五號國幣七千元一九二六號國幣五千元三八八號國幣五百元共三張與敝人名章一具因不愼遺失現出在該行照章具保掛失外此後該項存單與名章無論落於滿外人手一概作廢無效特此登報聲明

敝人李世業謹啓

西安煤礦公司回收飯票緊要廣告

逕啓者查敝公司前因零幣缺乏爲便利工人開支起見曾印行飯票以資接濟限值新國幣頓金融統一圜法之際輔幣充足此項飯票實無流通行使之必要本礦雖按月逐旬兌換惟兌者無幾茲急待結束應將數回收務望手存該票者統現於本年六月一日起至六月十五日止速持該飯票赴本礦兌換處兌換國幣逾期不再通用切勿觀望致受損失爲要除另行傳知外恐未週知特此登報聲明

國有財產投標出賣公告

一、投標物件
所在　通遼並錢家店(左記各糧棧)
種目　高粱
數量　三、八九七石三四

計開

通遼

(一)慶裕久	一、六三石八	(二)仁發合	九五八石三七
(三)裕興久	三三三石一	(四)新金福	五九三石六六
(五)滙泉長	二四四石二	(六)福源長	一、〇〇〇石
(七)福源長	一、〇〇〇石	(八)福源長	九三三石五九

錢家店

(九)東興隆	一、一六六石三	(十)東興隆	一、〇〇〇石
(十一)東興隆	一、〇〇〇石	(十二)鴻聚興	一、〇四六石三
(十三)鴻聚興	一、〇〇〇石	(十四)鴻聚興	一、〇〇〇石

二、契約條項指示場所
(一)奉天省公署總務廳財政科國有財產股
(二)通遼縣公署
(三)通遼縣公署國有財產錢家店管理分所

三、投標執行場所及日時
通遼縣公署
六月六日自午前七時至午前十一時投標

四、投標時間後即時開標
投標保證金
按投標價格一百分之五以上交納
右欲知執行投標詳細須向契約條項指示場所詢問可也

康德元年五月二十三日　奉天省長

德泰百貨店

本號現到春夏優良衣料家庭需要用品旅行用具應時運到二樓附設提莊部各貨廉價折扣上海線呢照碼七扣賜顧參觀一律歡迎

陳列種類　門市部　環球雜貨　化粧物品
二樓　各種綢緞　呢絨布疋
三樓　磁器玩具　唱片音樂

大連奧町五五番地　德泰百貨店　代表電話四一八七番

治淋名藥 哈郎丸 治淋濁 大連 順和公司

萬年青藥材店啓

本號獨此一家並無分號
特聘醫士蘇東曉周雲五應診 上午門診 下午出診
本號自開幕以來自採各省高等藥材精製各種飲片獵皮丸藥丸散膏丹虎鹿仙膠藥酒等無不精益求精批發零售價值公道
地址奉天省城中街路北 自動電話四五一〇號

濟世醫社 十二大症靈藥 世傳

坐落奉天大西門裡瀋陽縣胡同●靈藥說明書附郵票六分即寄

瘋狂靈藥　專治男女妄爲妄言兇暴瘋狂一料即愈
羊角風靈藥　專治男女猝然眩仆羊角風抽一料即愈
肨腫靈藥　專治男女水肨氣肨滿身肨腫一料即愈
癱瘓靈藥　專治男女半身不遂癱瘓痿症一料即愈
臌症靈藥　專治男女水臌氣臌大肚臌脹一料即愈
噎膈靈藥　專治男女酒膈氣膈吐食反胃一料即愈
肺癆靈藥　專治男女肺癆吐血痰喘咳嗽一料即愈
戒煙靈藥　專戒男女白面嗎啡鴉片煙癮一料即愈
經閉靈藥　專治婦女血瘀經閉乾血癆病一料即愈
白帶靈藥　專治婦女經血不調白帶不孕一料即愈
鼠瘡靈藥　專治男女結核瘰癧鼠瘡疙疸一料即愈
淋病靈藥　專治男女五淋白濁慢性淋病一料即愈

勿失此好機會!

双燕 老牌 靛油
招募一縣一家代理此貨 應募詳細備章來函即寄
未曾有的一大錢銷
奉天大東門裡 合同貿易顏料廠謹啓
本社大阪南久太郎町一丁目 日電長四五二一番 滿電二五二三番

殺菌止淋丸 一經服用直達尿道止濁定痛

本劑對於淋濁各症、可謂絕對有效、主治各種急慢性五淋白濁、以及由淋毒引起之合併症、如副睪丸炎、攝護綿炎、膀胱炎、腎盂炎、及女子淋病、凡他藥罔效者、服本劑無不立奏奇功、其主要作用爲殺菌、利尿、鎮痛、消炎、收歛、止淋、服藥之後、直達尿道、如急性淋之劇烈症象、能迅速緩解之、即頑固之慢性症、概於一星期內、亦能漸趨良好、洵屬極優秀之治淋特效藥也、定價、每小盒現大洋一元、中盒二元、特製大盒三元、另備說明書、函索即奇、外埠函購、郵費不加、但信件必須掛號、以免遺誤郵票九折、奉天大西城門外電車站 英美大藥房啓

握現代治淋劑之最高權威的 德國梅濁魁星

▲愛迪鄧博士發現透膜殺菌法!
▲全世界醫師始得淋病根治藥

淋病斷根新法

淋病的難滅已成全球醫界的難題、要把淋菌眞眞的完全殺滅、怎樣可以算斷根呢?也是醫師及病家所渴望的一件事、然淋菌消滅就作爲淋病的治愈、而究竟用怎樣的方法、可以證明深部的淋菌確實消滅呢?醫師祇用一種深部殺菌的新藥梅濁魁星把潛伏的淋菌完全殺盡、行了此法以後即檢不出淋菌並且沒有其他可疑的症候時、大約可作爲斷根、經過了三月半年一年之後再行同樣的方法、沒有淋菌而且經過了良好的時候、就把淋菌治愈了、
還有一句話男人家已完全治愈、如不同時醫治她已經被染的妻子、這樣的醫治是一點兒沒有用的、

▲梅濁魁星的醫治作用

梅濁魁星係愛迪鄧博士耗四十年之心血經二百五十二次的動物試驗、送請全世界花柳病院八百七十八處實驗、始告成功的淋濁斷根特效藥、其藥性王道、功效的神速、可稱十全十美、實爲二十世紀醫藥界新貢獻、
(一)本劑有專門透入男女的深部粘膜細胞內、殺盡淋菌的特效、所以服過此藥者的小便也有極其強大的殺菌力、
(二)藥性和平、毫無副作用、絕非檀油劣藥之妨害腸胃碍及生育等流弊百出者可比、
(三)專治急性慢性、五淋、白濁、婦女白帶、膀胱炎、尿道炎等症、有屢試屢驗的特效、

◈德國威爾鄧藥廠鄭重監製◈
◈梅濁魁星說明書函索即寄◈

▼大連▼華泰▼營口▼中西▼五洲▼安東▼瑞祥泰▼長春中西▼吉林五洲▼奉天五洲▼黑龍江中西▼鐵嶺義和堂▼洮南和發順▼齊齊哈爾▼香蘭店▲康德記

哈爾濱道外六道街口 柯爾登洋行 總經理

撫松縣設立代派處

本報現在撫松縣業經設立代派處委託國際運輸公司爲代理處派本報代募廣告仰撫松各界如有訂閱本報章及刊登廣告者祈逕赴該公司接洽可也此佈

盛京時報營業部啓

本社金州分館經理異人

啓者本報金州分館經理周傑民氏患病多日碍難執事故請求辭職照準茲又委金州城裡麥流街六十五番尹富臣君代任尹君自五月一日就職凡訂閱報章刊登廣告者請與尹君接洽可也

康德元年五月

盛京時報營業部啓

韓奇逢藥房有限公司

哈爾濱道外正陽頭道街萬國車票公司院內

韓奇逢藥房有限公司

婦女崩漏 救星神藥 立止紅

『崩者』經血大下不止危險之症『漏者』經期延前淋漓不止常有經年不愈者如不早治日久成癆不但不能生育實有危及生命患『崩漏』二症者欲求全痾請速服『立止紅』輕者一盒重者兩三盒立收効果『價目每盒國幣三元外埠函購郵費在內』惟求願十試驗効力如何暫行減價一半至七月一號爲止購者莫失良機

××滿洲國經售處　奉天商埠地馬路灣大紅樓

訃聞

不孝男炎侍奉無狀禍延顯妣鄭母王太恭人於康德元年陽曆三月二十九日亥時疾終內寢享年三十有九歲不孝親視含殮即日遵禮成服茲奉嚴命擇於夏曆四月二十五日二十六日領帖二十七日發引浮厝于西安祖師廟擇吉安葬叨在

戚友世寅鄉學誼哀此訃

聞

如蒙 賜唁請寄奉天大東關太川胡同門牌八十八號鄭宅

恕訃不週

哀子 鄭炎 泣血稽顙
杖期生宏毅鄭士純 頓首拜

喪居西安縣稅捐局南院
鐵嶺縣東關師範中學校應務處

英外相向日美提議
海軍會議豫備折衝
美國政府已表示欣然參加之意

【東京廿六日電】據日外務省廿五日接到松平駐英大使之報告、英國西門外相、已于十七日、向松平大使爲使下次海軍軍縮會議成功、以期確保世界和平、剷除戰爭脅威、減輕國民負担等之軍縮三大根本問題似將先在各關係國間、有進行豫備的自由會談之必要、並略述英國海軍狀況、並關於全般的海軍問題、陳述英方見解、要求日政府回答、西門外相更與美國大使會見、行同樣之非公式提議、於是一九三五年海軍會議始開具體的交涉之第一步、今後日英美三國間折衝、頗堪注目、

【倫敦二十五日電】從第三次海軍縮少會議、確保一年后會議成功之見地上、英國預備的折衝已成、最近已與主要海軍國間、開始重要交涉、交涉之對方國爲日美兩國、而英國政府先對於下列兩項、

一、關於海軍縮少技術的諸問題、遂行預備的外交會談、或適於機宜、或至會議之成功、

一、一九三五年之海軍縮少會議之議事、行如何手續、

以此二項爲主要海軍國政府之意向、尤其向海軍縮少會議之預備的折衝、想遂行於多邊的通過關係各國駐剳之外交使節、現在特與日英美三國代表開網羅之預備會議意思之觀測、對於上述英國政府之發議、美國政府已表示歡迎是項預備的會議、

法意或亦參加
地點殆在英京

【華盛頓廿五日電】美政府對於英政府提議召開一九三五年海軍會議豫備折衝、已于廿四日夜、向駐倫敦美大使發出命令、將美國欣然參加之旨、轉告英國政府、該豫備折衝、大體在倫敦外交機關進行、除日英美三國外、法意兩國、亦將參加、至其討論事項、爲本會議議事手續上之事項、即將會議時期及地點、先行討論後、或因情形、關於技術的方面、實行豫備的折衝、亦未可知、至於將此豫備的折衝、更進一步、是否開公式的豫備會議、現尚未成爲問題、似姑且進行非公式的折衝、以看事態之經過、

日即將回答
似仍有意各別折衝

【東京廿六日電】日政府對於英國西門外相提議、開軍縮豫備會商、懷抱同感、惟爲提議、關於豫備會商時期、並其議題等、並無何等具體的表示、故日政府將俟右項各點判明後由外務海軍兩省、慎重協議、再發回答、但日本如廣田外相、會在議會聲明、有與各國各個的舉行豫備會商之意、即期待使松平及齋藤兩使、各向英美當局、各別的舉行豫備的會商、

【華盛頓二十五日電】美國政府對關於一九三五年開海軍會議預備會商之英國政府照會、二十四日、已回答應諾之旨、而日本齋藤大使、謂尚未接本國政府何等訓令、二十五日談話如左、

關於預備交涉之開會問題、予尚未接何等本國政府之訓令、又以所知、即美國當局對此問題、亦無何等談述、又倫敦預備交涉、若即開始予亦無參加此之情事、予擬七月三日、乘舊金山出帆之秩父丸、暫且歸國、滯在二三個月間、與政府施行種種協商後歸任、

自齋藤大使歸國期將近之點觀察、華盛頓中心之日美折衝、待大使之歸美、諒愈入於本舞台、

【東京二十五日電】關于次期軍縮會議之切迫海軍問題、雖漸將喚起國際的重要心、但華盛頓電報、稱日英美間、業已開始預備的折衝、雖引起各方面之注目、然關于該事、日外務當局、有如左之補足說明

明年須開之海軍會議、須將倫敦條約第二十三條之規定即爲倫敦條約、須作成新合理的條約開會、然而關於何時在如何之地點開會、條約上無何等規定、於茲有討論之必要也、以此意思之預備交涉、勿論何項、須得討論之、再會議雖須在一九三五年開會、但何國爲招聘國、亦未決定、昭和五年之倫敦會議乃英國招集者此次英國想必亦當其任、似爲常識的見解、所謂預備交涉者、亦觀各國之對案具體的決定而行而外務省並未發出必須另行交涉或未接得報告或亦並非預備交涉之時機、

外務當局之意宗、雖大體如右、今綜合各方面之情報、由倫敦或由華盛頓方面所發生、乃因探聽日本在軍縮會議呼以勢力均等、是否欲行擴張軍備等之意向、想必在次期會議、以玩弄其手腕之觀測、

軍縮總委會將改爲
安全會議

【倫敦二十四日電】軍縮會議總委員會、將于本月三十日在日內瓦會議、開將改爲「安全會議」、不再延用軍縮會議之名稱、以示下次開會、偏重在政治之商榷、而不重在軍縮問題技術上之解決

國聯行政院 開特別會議

【日內瓦二十四日電】國聯行政院、於五月二十二日上午舉行第八十屆特別會議、其議事議程、已於本日在國聯秘書處發表、列入會議議程之議案二件、

一、薩爾流域公民之投票、籌備、

二、匈牙利與南斯拉夫邊境所發生之事件、

按軍縮會議主席團、在星期一上午開會、行政院則待該會議後四十八小時開會、孚德森爲主席團會議及軍縮會議便利計將軍縮問題案卷、已分送各國代表團、

華勦匪軍事
第二縱隊即將總攻會昌
赤匪起甚大恐慌說

【香港二十五日電】第二縱隊各部、已集中完畢、一俟總攻擊令下、即大舉進攻會昌、赤匪內部、已生恐慌、有放棄會昌模樣、

【南京廿五日電】剿匪軍事最近進展甚快因南部由陳濟棠極力進剿、已將贛境筠門嶺地方克復、現逐漸向北進擊、陳於收復該地後、急電交通部、速恢復郵政以便軍事而利戎、機交部已電命郵政總局、速行辦理、

【長沙二十五日電】西路軍第二縱隊司令劉膺古、昨日由萍鄉電省報告、謂大批被赤匪壓迫難民、紛携耕牛、自動向中央軍投誠、據供稱、匪內部油鹽及各食物、均感缺乏、苛捐甚多、不堪其苦等語、

【南昌二十五日電】劉膺古電報、赤軍游擊隊長榮升賢、因不甘受匪驅使、率部投誠、已委爲上尉軍官、並獎予五十元、以示鼓勵云云、

【香港二十五日電】李明瑞股匪、由贛西竄湘境宜章臨武一帶、經湘軍痛剿、已化整爲零、不足爲患、湘軍陳光中王東原兩師、已分途圍擊、粵桂亦派勁旅、準備會剿、

【長沙二十五日電】何鍵日前赴萍鄉處置歸化泰文等匪類、及推進收復匪區黨政善後已料理就事、二十四日返長、

【南昌二十五日電】蔣介石近在南昌警備軍需訓練所、調各軍特務員及軍需入所訓練蔣自兼所長、

粵建設廳決定 製造木炭汽車

【香港二十五日電】粵建設廳、以木炭汽車試驗甚佳、決設廠製造、現已手著籌備一切、

中土友約 立法院通過

【南京二十五日電】立法院於今午舉行第六十次會議、出席委員六十六人、由院長孫科主席通過中土友好條約、及其他案件、

【又電】立法院今日通過之中土友好條約、內容如次、

一、大中華民國與大土耳其共和兩國間之人民、永久敦睦和好、歷久不渝、

二、兩締約國同意、按照國際法原則、便利兩國外交關係兩締約國約定、此締約國內、於互相條件之下、應享受國際法通常原則所承認之待遇

三、兩締約國同意、對於設領及商務關係、並締約國人、在兩締約國之內居住問題、保留在以後另外條約規定之、

四、本條約由兩締約國按照民締約國法律、於最短時間批准、批准文件、批准後三個月內、在日內瓦互相交換、自互換後、第十五日起始各本條約應即發生効力、爲此兩全權代表、將本約二份、均簽字蓋印、以昭信守、

粵中大學潮 排斥鄒魯

【香港廿五日電】廣東中山大學學生、因考試反對鄒魯、風潮漸形擴大、有迫鄒氏去校之勢、

中國農業 (三)

…蕭錫曼報告書中之節要…

在多數區域中、大部通用穀租制、或分租制納錢租者、極不多覯從前地主有供給種子者、並有時亦供給耕畜、及農具者現在國內有若干處仍行此法、因此種制度之複雜、故對於租率高度、欲下一正確結論、殊屬困難、

(註三)何廉教授爲一精愼經濟學家、於一九二八年曾爲社會科學研究所調查浙江(事後租率劇增)其估計之數、農人須納交其產品百分之四十五於地主、習慣上有數省僅按照所產之主要產物交租、但亦有計算所主要產物及副產分租者、故此項數字、應稍增加、因佃農所付之押金尚不在內、(此欵多不得退還)倘有送禮於地主、及代付輸送租穀至地主田場或收買人處之運費之習慣、(此項運費時達租金百分之八)

江西浙江二省之報告、再加以特頼貢尼教授之研究、似覺租率之高、至足驚人、其有最顯著苛虐之處、已詳江西調查報告書中、茲引其特殊者如下有佃農某 爲合作社 社員、經詳詢後答稱、渠所耕地穫穀十七擔、須 以十一擔繳 納與地主、據 某佃農云、雖收 穫不豐、亦須照付額定之地租、換納現金、另有一位有經驗之中國視察員云、渠曾遍遊江西全省、據其所知佃農當歸還地主種子之數量、有時爲十倍於借與種子之數量、(見江西調查報告書)

現在四省之中、已有三省施行減租、尤其在浙江省、業經法定有 手續施行減 租辦法、(或制止租率增高)關於浙江省經濟情況報告茲爲引述如下、

浙江爲首先施行强迫減租之省份、其法以於最大產量百分之五十內行百分之二十五之減租標準、(有幾處例外)即法定最高租爲百分之三十七、恰當佃農收穫量三分之一强、地主完粮納稅之費則出其中此法刻已施行至若何程度、殊難決處、聞尚 有多處並未 實行採用、(租率有高至 百分之六十甚至百分之六十以上)司法機關、調停爭議、厲行法律未能徹底、而地主因受減租法之制裁、乃另用其他方法取償於佃農、以補 其損 失減租 法之利益、亦往往爲農民協會所利用(此種組織原爲厲 行減租法而成立)、現已變成新式勒索之工具、故佃農本身獲益甚微、通在中國爲改良佃辦之地位計、此法尙稱最滿意而最易成功之試驗、倘政府機關、能雷厲風行、佃農免受過分之勒索、得以救濟、三分之一農產爲最高租率、似可令人滿意也、

耕地面積過小、亦與佃租問題有密切關係、蓋大多數 地主既不依農場制度自行耕作、又不以大塊耕地租給佃農(註四)特頼貢尼教授謂農田面積平均在五英畝之下(特頼貢尼教授報告書)就技術方面言、此類狹小農田 單位、勢必 日見增加、因耕地之一部份(有幾縣竟多至百分之八)爲墳墓所佔農人之田地、遂分成細塊而不集中、有礙耕作、此種制度使農民耕距離間隔、以及形狀不一之零星田塊、實不合於經濟法也、

何廉教授關於浙省情形如下、

農田面積之畝數	農田百分數
五畝以下	三八、五
六畝至十畝	三三
十一畝至二十五畝	二一
二十六畝至五十畝	七
五十一畝至百畝	〇、二
共計	九九、七

七、除佃租制度外、農業復受田賦之重累、此項賦稅之徵收、係根據於二百餘年之估定、雖屬 不合時宜、然尚不重、但最近數年中、許多省份帶徵附加稅、遂使田賦增加數倍、依法律而言、地主應納田賦、但在佃租盛行地方、佃戶反繳納田賦及附加之全部或一部、例如甘肅佃戶謂繳田賦附加百分之六十、中國全部受此項賦稅之害、現尚不能以數字表明之、因各省情形不同、無法統計也、現在全國經濟委員會從事研究各省政府征收田賦之方法、與繳納田之數目、以及政府實收之數目、結果具見於報告書之序言中、

此項舊式田賦、無論有無弊病、若依法徵收、不增附加及額外剝削、或尚不致病民、但田賦促成農業衰落之原因、爲(一)附加稅、(二)各處負擔不均、(三)徵收制度不良、因有消耗與勒索之弊也、

華財政會議
開三次會討論

【南京二十五日電】第二屆全國財政會議、今晨開第三次會議、出席會員一百十二人、由孔祥熙主席、討論事項如次

一、土地陳報修正案通過、

二、土地測量案通過、

三、改革稅則案通過、

四、改革田賦徵收制度案通過

五、撤銷邊境稅收案通過、

六、改灶歸□、化課徵稅、劃分國家地方收稅案通過、

七、災荒歉收年觸免賦稅、不辦緩徵案通過、

今日討論土地陳報案、圓滿通過、會場精神煥發、

【又電】全國財政會議全體會員、今日電覆蔣介石、表示遵行制示、

張學良開 剿匪會議

【漢口二十五日電】張學良今晨八時、在總部召開剿匪會議、聞會議各案、一日即可結束、

各國戰債總數 美將宣布

【華盛頓二十四日電】美國副國務卿菲利浦斯宣稱、美政府將於數日後、宣佈各債務國欠美債務總額、又謂英國對於戰債、未作如何之提議、法國方面、亦未提出解決戰債任何建議云、

平學生抗日 何嚴重取締

【北平二十五日電】因鑒於最近共產系大學生之抗日團體暗中大事活躍、惟恐釀成騷動波瀾之何應欽、已於昨日召集各大學總長教授、已令其解散車此種學生抗日團并取締運動會合、

巴西議會已通過
限制移民法
日令林使勸告加考慮

【東京二十五日電】由巴西來電、巴西國憲法議會、在昨日之本會議席上卒以四十一對百四十六票之多數、通過米開魯果特移民限制案、依據此案、各國民每年入國數、不得越過各國於最近五十年間巴西移民數之二分之半、準是則日本移民、祗限十分之一而日本移民最後之樂園巴西、亦饗以閉門羹矣、據此限制案、今後每年祗準爲過去五十年移住日本十五萬人之百分之二、即三千人、較諸去歲之二萬三千、已激減二萬矣、

【東京廿六日電】日政府對此、以爲如能即時將此取消、洵爲最適當之處置、現正準備對策、除信賴巴西政府、望其能於包含此移民限制法之新憲法成立之後、加以修正、別無他途、對此已訓令林大使、勸告巴西政府作更慎重之攷慮、

美汽車潮
多明兩地軍隊出動

【多利亞】(俄亥俄州)二十四日電】多利亞汽車工業之爭執最近益陷惡化、州政府已令出動軍隊維持治安、二十四日、罷工人與同情份子五千名、大舉襲擊戒備罷工之軍隊、事件更趨重大、軍隊開槍、死者二名、負傷五名、該地之勞資鬥爭、迄於今日、已歷數次、負傷人數、已達數十、俄亥俄州知事、鑑於事態之重大、已下令派遣四個中隊之軍隊、赴多利亞、人心恐慌、極感不安、

【明尼波列斯二十五日電】由十四日以來、有罷業之狀態、全市人心陷於不安之載重汽車司機生爭議、廿一日、罷業團與警官惹起衝突、致發生双方十五名之負傷者事件、但明尼蘇達州知事、爲收拾事態、遂要求政府令軍隊出動、

歐亞中國航空公司 平辦事處合併

北平訊云、歐亞中國兩航空公司、爲節省經費起見、前曾決定將各站辦公處合併、南京上海已實行、北平站亦於前日合併、現在辦公地點、爲歐亞公司平站辦事處、記者往訪見、據談、歐亞中國兩航空公司合作、平站辦公處已合併辦公、地點暫在歐亞辦事處、將來擬在衝要地點、設一兩站聯如辦事處、如王府井大街等處、尚未決定、至平粵線開航後、現仍於每星期二四、由北平廣州對開、營業雖無特殊進展、但郵件甚多云、

國府將申禁
擅借外債

南京訊云、中政會二十三日晨會議、公佈決議案如下(一)由國民政府重申禁令、各國府機關及各地方政府非經國府政治會議核准、不得擅借外債、(二)行政法規整理委員會修訂縣佐治員任用條例草案、交立法院參考、(三)任命毛發祥爲監察院監察委員、(四)江蘇儀徵縣十二圩運鹽民船勞工代表請願保全帆運、交財政部妥籌辦法、(五)核定概算十起、

淮南鐵路 明年完成

南京訊云、張靜江談、渠現準備修築淮南鐵路、路基測量已竣、鐵軌枕木購妥、定六月五日舉行奠基禮、年底可由蚌埠通至合肥、明年六月通巢縣明年底達蕪湖對岸終點、將來烈山煤可直運京蕪、

薩國承認我國案
國聯正考慮

【日內瓦二十四日電】國聯秘書長愛文諾、對薩耳瓦多承認滿洲國問題、於法理上刻正加以考慮、或將以此事函達各會員國及非會員國、聞愛氏尚待採取各大國意見中、

北鐵交涉
廣田見俄使
要求再讓步

【東京廿六日電】二十五日、廣田與猶列內夫會見、猶氏爲打開北鐵交涉之僵局起見、提示一大讓步之提案、廣田外相對之、以此新提案、與滿洲國所提相較、依然不無懸隔、顧將貴國之誠意、充分向滿方傳達、因有依更大讓步之必要、故求再考慮云云、其次移於金盧布問題之交涉、廣田外相提示願在海參威舉行政府交涉、日方由島田總領爲代表、以當業者爲顧問、舉行政府交涉、然北鐵交涉、願蘇方之讓步、確發見妥分解決曙光、廣田猶列內夫二人、更將繼續會見、俾發見妥協點、然後開第四次中俄會商、

【又電】北鐵交涉、因滿俄双方各持已見、相持不下、故廣田外相於二十五日受俄國大使之訪問、要求俄方繼續讓步、述、引起注意、而舉世側目之該問題、於茲似已告一段落、

太平洋婦人會 日代表決定

【東京廿三日電】本年八月在火諾魯魯舉行之第三次太平洋婦人大會、日本出席代表、決定爲女青年會幹事長加藤女士、此外尚有數名、日內決定

楊匪收編 一千二百人

【北平二十五日電】楊猴小匪部、共收編一千二百名已由察省府派員檢驗、暫駐寶昌康寶之間、

伯力日總領館射擊事件
日使抗議俄示歉意

【東京二十五日電】關於伯力日本總領館之槍彈事件、擬本日外務省接到太田大使之公電云、太田大使、於二十二日會見外務人民委員代理斯托莫尼果夫、手交關於四月廿日及五月廿一日伯力日本總領館放槍事件之文書、於畧述事件經過情形之後、乃稱、

最近之事件、幸無傷亡、因當時該總領館屋內無人、始得免不祥事件之發生、最近不惟伯力一處而已、即武市之蘇方官憲、對日本公使館館員之態度、亦極形冷酷、縱中央官憲、高唱日蘇親善之說、而地方官憲竟、此、洵不勝遺感也、遠東官憲、對於日 本官民之持 此種態度、殊不足以保障日蘇間不愉快事件之必不突發、故亟望時於日本公館及館員、生命財產之保護、作有效及慎重處置云云、

斯托莫尼果夫、當即答謂、關於此事、已於二十二日清晨接到遠東外交派遣員梅黑尼果夫來電、據招有一羣醉漢、與民警爭噪、民警開槍彈壓、不意其彈丸、竟落於日本總領館、既無被害、誠不幸中之幸、方對於民警擅自開槍、已處以十五天拘留的處分、醉漢亦逮捕、目下正裁判中、我方今後定設法防止同樣事件之發生云云、

斯氏對此事件、亟表遺憾之意希望勿小題大作、并述今後定努力於充分之安全保障、至此太田大使乃根據島田總領之報告、責備蘇方當地官憲對此之無責任態度、對最近蘇方遠東官憲皆遍荒謬不經之態度、極感遺憾、首有狙擊日本飛機事件、繼有槍擊滿洲國漁船事件今去發生此事、似此屢戒不悛、殊難預測其必不發生令人遺憾之不祥事件、今亟望採取有效的預防手段云云、再三叙

接收馬蘭峪問題
東陵問題未解決

【北平二十五日電】接收馬蘭峪之行政部分、中日双方、已無異見、惟保獲東陵問題、尚未解決、頃又轉趨停頓、據專案員云、此事須待黃郛北返後再與日方交涉、

何謂防空

滿洲防空協會編　(四)

晝間使用烟幕局部的或全體的遮蔽、或僞裝遮蔽、足以減少被害之程度、夜間則專以燈火管制爲主、

燈火管制爲夜間防空處置中最重要者、譬如十支燭光之電燈、在黑夜雖五六里之遠亦能見及之、夜間之燈光爲目所最易見者、與色彩之在白晝究不相同、恰如夏夜羣蟲之趨火、最爲爆擊之目標也、

夜間 得警報、知敵機之來襲、同時舉行燈火之管制、實際問題非常困難、譬如警報一發、配電機關不能紛紛一齊於瞬息之間將電燈熄滅、於非常管制之際深感、重要也、且燈火管制與停電不同、絕對必要者如交通信號燈、如重要動力(譬如因停電而昇降機中途停止、實殊不宜也)、則不在此限也、但實際遭敵機襲擊於上空、決不能安然從事業務、勢必入於休業狀態矣、

燈火管制　A警戒管制　B非常管制

A爲在通報之前預想空襲來時之實施、其目的在圖非常管制之易於實行、且對敵機之來襲、將要地隱匿、有預爲之備之效、彼時須留心蠟燭、不可騷亂、此宜注意者也、火種亦須小心、關東大震災與火災併作情況慘突、燈火管制不問A或B時、火光絕對不可漏於戶外、室外燈、廣告燈、裝飾燈等往往視爲等閒、殊有特加注意之必要、平常無必要之燈則熄之就寢時必將電燈覆罩、最好養成減燈之習慣也、

B爲得切實情報、確知空襲來時、所行者以非常方法管制燈火、敵機無論如何飛行均將地面遮蔽、不使之見也、目的在避免爲敵機爆擊之目標、火車、汽車、電車、等移動物必須行應 急之處置、立 即停止也、

警報之形式、方法應先預定使市民周知、其方法用「汽笛」「瞬息減燈」與無線電放送」等、

聯合防護團　各區(町)防護團

警備班　警報班　消防班　防毒班　交通整理班　避難所管理班　工作班　配給班

(乙)消防

空襲必引起火災、無直接之要之引火物、以減之爲善、將平時防火範圍、全般擴大之、不能專賴消防之力、須自行盡力防火消防也、

甲、火災勿使之大即救熄之

乙、常儲水、砂、防火防毒器具以備萬一、且勿置於行動感覺不便之處、

(丙)防毒救濟

防毒、救濟之動作、在毒瓦斯中所行者、新加以丁解與注意爲是、

防毒方法

1 感覺毒瓦斯襲來之時、速即通知近隣、並迅傳達於消防署、警察署、或防毒署、

2 瓦斯落下時應往上風避難、在室內者則將門窗密蔽、以遮斷空氣、

3 用防毒口罩者、應即速使用之、無此種口罩者則以手巾用水濕透、掩覆口鼻、

4 四層以上之建築物有防毒之效、(但高層建築反不相宜、因易爲炸彈投下之目標也、故必以防空建築所示之處爲準)、

5 中毒時必須遵照救護隊之手續辦理、

救護重在親切、仔細、迅速、敵機瀉去後、切不可忘去毒瓦斯之消毒、

「維護生命的要素」完成

日本醫化學之進步 表現淸楚之新事實

維他命非由食物攝取不可、惟食物所含之維他命量、較其他榮養素極爲微薄、且或缺、或不足、偏頗無定、於是講求補給之法、例如維他命A、由動物臟器（鱈之肝臟爲常）抽出、以補給人體、是現時普遍之方法、惟維他命愈純粹、愈易變質、雖遇日光或空氣、亦起變化、往往有之、又斯學之研究、日新月移、最近對於動物體抽出之既製維他命A懷有疑義、經多數學者實驗結果、判明維他命A、如喀羅精即維他命A之原基、或第一次的維他命A之狀態、與以攝取、則其效果遠勝於單純型或其他形式之事實、

西紀一九二八年、瑞典國碩學歐愛羅博士、關於此事發表論文、與以決定的證明以來、醫藥學界、擧而期待喀羅精之效力、注重斯物之聲浪、殆遍於全世界蓋喀羅精劑、如爲治療界所使用、不特增進生殖、長成發育及健康、且對於各門病症如癌、結石、結核等難症之治療上、亦以霍爾孟之增生、老衰之防止上、可有前古未曾有之貢獻、瞭如指掌、尤其於日本醫學界、夙傳喀羅精之名目、莫不翹望斯劑之早日出現、喀羅精、雖於德英美等諸外國、均見製出、然因生產既極微少、價格之貴在所不免、即最近在美每磅價一萬一千弗、即以日幣換算、計約三萬七千元、則爲之入手、殊覺困難、醫化學之世界的權威、東北帝國大學教授井上博士、及前東北帝國大學講師森元博士、曾發表多年研究所得之業績、即下一斷語、

「喀羅精在動物体內可化爲維他命A維他命是喀羅精之一變化物質也」

又如無喀羅精不能有維他命A一事、亦一同判明、井上森元兩博士、由此成功、於抽出斜六面體或菱柱狀結晶方式下之喀羅精、如有此項純粹結晶〇、〇〇〇〇〇二格蘭姆（瓦）之極微量、家鼠能達充分之發育與長成、又因此結晶之融解點、爲攝氏一七五度、故遽難變質、即爲一種恒久性物質、眞是理想的維他命A之給源體原基也、喀羅精不特爲維他命A之原基、且霍爾孟與費約列斯達林等成分之分泌上、具有重大關係、由許多內分泌臟器中、含有喀羅精一事、可以想見、該兩博士、又將維他命B1、B2、B3、C、D、E等所有維他命、均以確然的構造式之原基狀態、配合於喀羅精、更爲增強其作用、而達榮養及治病效果之完善起見再配合種種酵素、竟完全成、功而爲純粹的維他命原基綜合劑、此即爲ビタモ（維他模）也、因爲現任帝大教授、加以識見德望、均無比肩之井上博士及森元博士所創製之維他模、（ビタモ）堂皇出現、値得世界學界、斷然去証實日本醫化學之如何進步、尤其以喀羅精爲根幹、可謂世界的罕見之偉觀、從來所難得、假令得之難於保存、縱得保存不免效力減殺之維他命A、至此完全爲吾等藥籠所獲得矣、於是與維他模ビタモ所含其他諸種原基維他命一同爲不愧維他命（Vitamin）即有『維持生命的阿米因族』之字義矣、詳言之、榮養之增進、健康之保全、諸疾病之豫防及治療、乃至長成、發育生殖等所有作用、端賴維他模ビタモ一劑、即能達成、故酵素、賍芽、自無待言、雖單一維他命、亦立維他模之前、即無顏色、早無存在之價値、又如投與維他模ビタモ縱中斷肉、米、青菜、鮮果之供給、亦無維持健康之希望、如此而適用範圍廣泛、於榮養與治病兩方面、且效果顯著的驚人、世界雖廣、舍維他模ビタモ不可再得也、

新榮養治療劑

主要治療例

結核、癌、結石、胃腸病、脚氣、傳染病、蛔蟲、糖尿病、血管硬化、諸婦人病、淋疾等

ビタモ 維他模

維他命A之原基喀羅精主劑

各種純維他命原基綜合劑

東北帝國大學教授醫學博士井上嘉都治先生指導

元東北帝國大學講師醫學博士森元先生製劑

發育成長 健康保全 精力增進 疲勞回復 疾病治療及豫防

維他模一錠內含有喀羅精可當牛乳八升九合內之維他命A

凡百的疾病

乃維他命缺乏之症也

耐保存 易服用 維他命劑出現矣

雖爲結核、感冒、丹毒、敗血症、寄生蟲病、等細菌性疾病、如依正當方法、攝取維他命、無所間斷、亦能達最大限度之豫防、縱已罹患、亦能不至大事、早日治癒、如維他命不足、例如缺乏A種、則發育即形停頓、生活力亦減退、到處發生疾病誘發膽石、腎石、膀胱結石等惡性結石症、他如缺乏B種、則即患脚氣、或含水炭素之新陳代謝機能、發生障碍、如C種成分告不足、即成壞血病、在皮下關節發生出血、如D種不足、則患佝僂病骨骼、軟化症、齒牙及骨骼、漸形脆弱、如缺乏E種致生殖腺萎縮、終成不姙症、除上項障碍外、更有總体的障碍、即缺乏維他命、則縱將脂肪蛋白質、含水炭素等榮養素、攝取多量、亦不啻無火之鑪投以車薪、終歸無益、此外各種各樣病症聚擾身体、縮短生命、凡疾皆歸維他命之飢餓症、爲救此飢餓最適之藥其惟有維他模（ビタモ）也

適應症

肺	肋膜	腹膜	諸結核	腺病質	慢性虛弱
發育不全	胃腸疾患	消化不良	榮養障碍	脚氣	乳兒脚氣
諸傳染病	壞血病	貧血症	眼病	諸結石症	癌
神經衰弱	精力減退	不感症	老衰防止	血管硬化	腎臟病
糖尿病	甲狀腺肥大	蛔虫	姙娠期	母乳不足	一般婦人病
便秘	重病恢復期	淋疾	發育成長	健康增進及保全	疾病豫防

▼維他命非將A、B、C、D、E、全部與以綜合攝取不可

無論如何榮養素、或藥劑、二種勝於一種、三種勝於二種、即同時攝取之種類愈多、其效力愈免偏於一方、且各成分之效用愈提高者也故維他命亦然、雖以A爲最緊要然非將其餘之B、C、D、E、各適其量、與以綜合攝取不可、惟迄於今日、能應付此項必要之維他命綜合劑、遍索世界各處亦不可得者也、

▼『維他模』爲維他命A之原基喀羅精以下B、C、D、E

全部網羅於此之純粹維他命綜合劑也

『維他模』、以維他命A之原基喀羅精爲根幹、配以B1、B2、B3、C、D、E、各種維他命、所配合各成分之質與量、完全正確、不啻模型也、故如投與維他模、則可在全維他命毫無過不及之全面的供給、結果除能提高各維他命之效力外、榮養得以勻整、內臟諸器官、得以相互美善之調和各能營運動、圓滑之生理作用又能增添赤血球及白血球等、亦能促進霍爾孟淋巴液各種酵素之分泌而與維他模所含之酵素的作用相協力、貢獻於疾病之豫防、與治療之促進、

▼維他命中最必要者乃爲喀羅精也

維他命缺乏其喀羅精以下B、C、D、E任何一種招來健康上之障碍、就中喀羅精作用因非常廣汎故其緊要程度非其他維他命可比、即就各個以觀、如缺他種維他命其障碍概限於局部的、惟缺乏喀羅精則其障碍不免全身的、或致命的也、

雖然、D種以外之各項維他命、因不得合成於體內、故非賴食物或藥劑、經口的由外供給不可、惟食物內之維他命、爲煮燒所破壞殊甚由是以觀、吾人環境、維他命存在之少出人意外、文明愈進步、人類之體力愈下降、罹病比例愈增加、即維他命之供給、愈不佳之實情也、

▼最好維他命A之給源體乃爲喀羅精也

喀羅精爲維他命A之原基俟體內攝取、即變爲維他命A如在喀羅精之狀態下、則容易保存、且可、而服用、加以維他命A、如在喀羅精、狀態下服用之、俟入體內、化爲A、而其效力、遠勝於單純A之服用、喀羅精不特變化爲維他命A、且爲內臟器所貯留、另有許多之微妙作用查喀羅精之生成、首在植物體內爲動物所攝痕、植物內原有之喀羅精、即化爲維他命A因發見此事、最近數年來、對於世界醫化學者所課最大之宿題、乃爲喀羅精之完全純粹抽出之方法也、各國學者、儘就此課題、銳意研究中、儘先於最大效率下、成功於此物之抽出法、而獲得世界的榮冠者、其爲日本東北帝國大學教授井上博士、與前東北帝國大學講師森元博士也該兩博士、進一步而以該喀羅精爲主劑、創製維他模、如今問所含維他命A最豐富且最有效之藥劑爲何、則捨維他模絕無他種、

▲外見似多實則缺少者乃金錢與維他命

結核、胃腸疾患、神經衰弱婦人病、其他任何疾病、已發病中者自無待言、雖不可謂病、然精神不舒、或胃腸不調、等之人、均爲不知不覺中缺乏維他命—、尤其喀羅精之証據、換言之患所謂維他命缺乏症者也、諸如此類患者如投與喀羅精主劑維他模則不出數日恢復活氣、阻止發病、雖病已發能急速轉向癒、

（維他模）之特性

1、維他模（ビタモ）之成分以維他命A之原基喀羅精爲主其他、B1、B2、B3、C、D、E、等各種維他命均亦具構造式確然的、原基狀態一同含於此劑、喀羅精因呈純粹結晶體、故與其他維他命之原基、爲完善正確之統合、

2 如攝取完全純粹如維他模之維他命綜合劑、則其他身體應有之酵素亦因維他模在體內之作用可自然生成故維他模雖無酵素必之要、然爲更加其功計、各種酵素一併配合於此、

4 維他模主劑喀羅精在體內隨用隨化成維他命A餘皆分儲於肝臟、副腎松果腺、及生殖腺等內分泌臟器內、或參與於微妙之精神作用或靜待他日之用、故不特無維他命過剩之弊、且能中和由諸種原因而來之過剩成分、又如不足與以補充、善司身體生理之調和、

4 維他模雖經時日、不如維他命A爲變化、又不似酵素劑起自已消化、即具有恒久不變之性質、

5 維他模如每日服用僅兩三錠可以達成健康之目的（普通酵素劑須日用十二乃至十五錠）故維他模藥價可算非常低廉一個月之處方費僅以金一圓八十錢即足

9 維他模毫無異臭異味、令人樂而服用、殊於小兒或神經過敏之姙婦、服用酵素劑往往有欲嘔、惟維他模絕無此慮、

7 維他模雖與其他任何藥劑併用亦不起效果之變化、又服用時間無所限制、連服不起副作用、

藥價至廉		
粉末	一〇〇瓦入	五•〇〇
錠劑	五〇錠入	一•七〇
	一〇〇錠入	三•〇〇

用量 一日一—三錠

發賣元 ビタモ社

代理店 大木合名會社 丹平商會分店

奉天加茂町一六 日本賣藥奉天支店

大連市濱通 日本賣藥大連支店

義倉積穀原爲備災救荒
安忍向災民催繳
大同元年以前尾欠 無論穀欵一律免收

奉天省公署、頃奉民政部令、內開略云、查各縣義倉積穀、本爲備災救荒而設、雖取之於民、而仍用之於民、與稅賦性質、迥不相同、衡諸事實、似不宜援減免稅之例、一律減免、其理甚顯、惟自事變以還、匪徒肆虐、天災頻至、人民之疾苦已甚、近則物產價落、銀根奇窘、經濟壓迫、已達極點、因而一般民衆、富有變貧、貧者愈窘、挨諸積欠之家、均屬極貧苦之戶、其生活尙感困難之虞、矧積穀原爲備濟貧民、又安忍再向災民催繳舊欠耶、且稅賦關乎正供、國家不惜鉅大犧牲、毅然減免、原爲實行王道仁政、與民休息之意、茲爲憫恤貧黎計、特將大同元年前積穀尾欠、無論穀欵、悉行准予免收、以蘇民困云云、現奉天省署於奉令後、當於二十六日通飭各縣一體照辦云、

康德元年度歲出算豫
各部要求額詳誌

【新京專訊】業誌昨報之滿洲國康德元年度各部歲出要求額、達二億七千三百五十萬圓、今將其要求額內容主要者、分誌如左(單位萬圓)

總務廳
國家實勢調查費、二九七、
企劃局費、一九、
興安總署
大陸科學研究所費、一三五、
種羊所設置費(十八年計劃六九〇〇)中本年度、五六
興安省基本調查費、(二年計畫)本年度、四一、
民政部
縣官吏國庫負擔費、二〇〇
警察官充實費、三一九、
縣警察補助費、臨時行政補助費、四二七、
土地預備調查費、三四、
外交部
在日本蘇聯領事館之新設及增設費、(略)
軍政部
給與改善費、部隊充實費、一、〇一七、
財政部
金融合作社設立費、九一、
同貸付金、一三〇、
模範稅捐局待遇改善費、六七、
稅務官吏養成所設立費、一一、
徵稅交付金獎勵費、九〇、
保稅倉庫創設費、一九、
實業部
森林事務所設立費、七八、
鑛業監督所設立費、五一、
各種試驗所設立費、五七、
家畜防疫所新設費、三〇、
種羊所設置費、三〇、
在外貿易館設置費、(上海大阪獨國)
臨時產業調查局設立並繼續費、二、九一二、
滿洲大博覽會主催費、六、
工業所有權制度準備費、三、
交通部
遼江松花江黑龍江河川浚渫費、九七、
放送無電台設置費、一五、
松花江航路標識設置費、九、
司法部
日系法官採用費、一〇八、
囚人待遇改善費、四九、
司法部法學校設立費、二三、
監獄衛生改善費、九、
登記法實施費、二二、
監獄作業會計、八四、
文教部
古跡古物名所天然物保存費 二二、
教科書無料配付費、三三、
國立高等師範設置費、
諸學校新設置費、三三、
內譯
實業專修學校、一九、
語學專修學校 九、
農業學校、七、
地方學校補助費、四一六、
職業習練學校設立費、五、
留學生派遣費、一四、
電影局設置費、三八、
清朝實錄出版費、三一、
天文台設置費 三、

令報工委會職員花名

奉天實業廳、昨通令各縣、略謂案奉實業部令開、前曾通令各縣、組織調查工業地方委員會、仰將各委員姓名、職業詳細呈報本廳、以備考核云、

安圖縣又告危
匪團僅距城二十餘里

據當局接到之情報、前襲擊安圖縣城之匪團現在該縣城北大甸子地方、糾合餘黨、于前日晚、忽又開始蠢行動、襲擊大沙河子地方(距城約)二十餘里刻正與該地警察隊激戰中、按大沙河子地方、有三小時、即可到達縣城、故該縣城十分危險、居民極爲不安、駐在撫松縣境之第七旅、業已達到安圖縣城云、

林總裁飛東邊道

二十五日來奉之林總裁及山崎理事、二十六日乘飛機由韋赴山城鎭通化、在空中視察、預定在新義州降陸後、即返大連云、

新漁業許可 須先呈部核奪

奉天省公署、頃奉實業部第二六六號訓令、內開爲令遵事查漁業許可一事、與本業之統制上、極有關係、本部爲愼重起見、應自現在起、至漁業法公布之日止、各該管官署、對于人民請求許可新漁業事項、在決定其准否以前、務須先行核同另紙所開各事項之原請求書、加具意見書、呈請本部、核奪示遵、除分行外、合行令仰該省、迅即轉飭所屬、一體遵照、勿違爲要、嗣後請求許可新漁業事項、務須查照後開各項、繕具請求書呈請各該省署核轉、計開、(一)漁業之地點、(二)漁業之根據地、(三)漁具之種類、並其數目、(四)漁船之種類大小、及其數目、(五)從事者之人數、

警務廳令報 治安近狀

奉天警務廳、前爲鞏固外防用保地方治安計、曾飭各縣警備分別勦捕賊匪在案、現在各縣勦捕、及治安近狀、尙未明瞭、特於二十五日、通令各縣警務局長、查報治安近狀、以資備查云、

法院旁聽錄
家務紛爭
(下)

問德秀芳、你有什麼說的、答房子是我祖父的、不是我祖母的、我爺爺說房照、是我姑姑名字、我說不上、那時候我纔五六歲、

第二次庭訊之結果 須待証據以明眞相

問房子你祖父說、是你姑姑的名字、答那怎麼不叫我姑姑來、問他呢、那時候我小、問(德俊山)德奎珍、是在那裡生的、答奎珍是在我家生長的、是他母親錢置的房子、那時候他纔六歲、問你房照怎麼沒有拿來、答房照在滙華銀行、押了一千元錢、問是誰押在滙華銀行的、答是我押的、問你可把分產單拿來、看看究竟房子是誰的、答是我女人錢置的、事終有眞情、問你押在滙華銀行房照、是多少間房子呢、答原照是五間、後來蓋了十七間、是一張照、問你能主持、在私下合解合解吧、答我主持、兒女們不能合解、問你的房照、在什麼時候押的、答我借錢時、在民國十六七年間、押在滙華銀行、他們現在又轉押在官銀號我已竟咧、還過四百元、問你當下能拿來看看不能、答現下滙華關閉、可上官銀號交涉、官銀號來人、或者能帶到庭裡看看、問你所遞委任你的委任狀、廿五號來庭、將字據分產單帶來、答是、全都帶來、產業是我女人的德秀芳說、回法官、有我代理、下次我母可以不用來吧、法官答、你能代理可不必來、訊至此、宣告退庭、

誓死報國 忠誠懷懷

海陸軍軍歌 當選披露

【新京專訊】滿洲帝國國務院軍政部當局、前爲鼓勵我皇軍威武奮發忠君愛國之赤誠起見、曾徵集制作滿洲帝國海陸軍軍歌、並示以下列四項意義、爲應徵者制作條件、(一)須明示帝國皇帝陛下所隸屬海陸軍之尊嚴、(二)海陸軍如何努力團結之信念、(三)滿洲帝國建國之精神、(四)誓死報國之忠誠懷懷、自該徵求發表後、應徵者海軍歌一八九首陸軍歌十六七首、經軍政部當局詳細考核各作品、初次審定海陸軍歌稿各十四件、又經覆核結果選定海軍軍歌六件、陸軍軍歌八件最末經鄭總理手選定海陸軍歌各一首、其一等當選者、獎金國幣三百元、二等當選者一百元、三等五十元、聞海軍歌一等當選者、爲軍政宣傳部張競君、陸軍歌一等當選者、爲文教部調查科彭壽君、茲記該兩當選海陸軍軍歌如次

海軍軍歌

旭日東轉、
到處光輝燭、
大地春、
飛煙歛、
白山碧草長、
黑水清波濶、
新國建、
三千萬衆齊歡忭、
海上波濤險、
破浪男兒願、
飄輪急、
艦旗燦、
但知身許國、
那怕風雲變、
共患難、
同文日滿應親善、

陸軍軍歌

皇德兮徽徽、
皇軍兮巍巍、
德有鄰兮信與睦、
軍有容兮旗與麾、
五色兮吾旗、
五色兮吾麾、
旗麾飄揚兮天柱地維、
矢我多士兮同心戮力、
親仁善鄰兮永好毋違、
禮義干櫓兮皇軍之武、
忠信甲冑兮皇軍之威、
倘禮義兮懷忠信、
皇德皇軍兮天與人歸、

國鐵滿鐵鮮鐵
三路通車
運行頗爲順利

爲謀滿鐵國鐵及鮮北鐵路間貨車直通事務之圓滑、自昨日各線之配車乘務者、會合於總局、特開會議、從前三線間之配車事務、似有不統制之同樣但依此次之會議、結果、三線間於辦理事務上、無有何等不統制處、判明三線間之配車事務、理想的運行、自昭和八年十一月一日、到九年三月三十一日、滿鐵線國線之貨車直通狀況如左、

在國線直通之滿鐵車
車數　四三、三五七車
使用料　二七八、〇四一圓
內返還遲滯
車數　一九、二二二車
遲滯料　二六五、六七七圓
在滿鐵線直通之國線車
車數　五、七三五車
使用料　四二、三三五圓
內返還遲滯
車數　二二、七車
遲滯料　二、〇二六圓

實業廳催造 牧場調查表

奉天實業廳、特訓令各縣、爲令催事、案查上年十月間、奉實業部訓令、頒發牧場調查表式、當經通令依式查塡具報在案、茲查各縣表件、均已報齊、獨台安鳳城等十餘縣、迄未送呈前來、殊屬玩忽、現在本廳立待彙齊轉報、萬難再緩合行令仰各該縣遵照、迅即查明詳塡、務於文到三日內呈報來廳、以憑核轉、切勿再延、致干未便云、

人力車取締規則 六月開始實行

爲力行整頓全省各市縣之人力車起見、奉天省當局、正起草核擬營業取締規則中、聞是項規則、共計二十二條、爲飭各縣從事實施計、將於本年六月一日起、令各地方遵照辦理云、

萬國球場休息室 屋內什物均被竊

二十六日上午五時許、北陵道上之萬國球場休息室內、突由該地看守之茶役周寶發覺、該室兩旁之門、未悉因何均被人撬開、當即入內探查、室內之物品器具、均皆被竊一空、損失雖不甚重、然各種用具、均已竊去當報告該管警察第五署所轄之北陵分所、經檢點結果、計丟失白台布二十一條、白布椅套十八付、金酒瓶一個紙烟十五盒、鐵桶烟捲八盒、瀛水十二打、餘如食物用具、均皆被竊無餘云、

夏季警服須按章製作

奉天警務廳長三谷清、現以各縣警察、更換夏季制服在即、深恐各縣不按定章製作、顧不一致、特于昨通令各縣警務局轉飭所屬、爲有製作者、須按定章辦理、不得兩歧、以資一律、而重體制云、

奉天市內電燈 將由撫順放電

奉天市內電燈、定由本年七月間、由撫順發電所放電、工業區之奉天電燈廠關閉、僅留城內四平街之營業所、所有餘裕職工等、則分撥通遼、安東錦州、及撫順發電所等處服務、其餘願退職者、一律發給退職金云、

瀋陽縣調查 村長控案

瀋陽縣署、現據公民代表韓春和等多人呈控村長孫寶林等浮冒開銷、或任意攤派、請爲嚴行徹查、聞許縣長以事關村務、當派委員三人、往各鄉調查、以明眞相、而便懲辦云、

教育廳獎懲 復縣學務員

奉天教育廳、現據復縣視學康爾壽報告、查校長李世安、劉成林、教員鄭承容、張聖修、管敎得法、均堪嘉尙、教員陳鴻如、劉正斌、王正勤、管敎稍差、均應改良、教員陶永勳等、管敎不合、應加申斥、教員劉居源、敎管疏懈、應記過一次、教員袁執功、有忝厥職應即撤換云、

滿日教育聯合會 定期召開會議

滿日双方教育界、爲謀各方教育事務之進展、業經組織日滿教育聯合會、茲該會爲討論各項學務計、特定六月一日、在城內省教育會內、召開會議、出席者爲双方學校校長等、並關係人員、時間由下午四時起至六時止云、

第二日 教育廳長會議
義務教育 尙非其時

【新京專訊】文教部召集之全國教育廳長會議第二日、於二十五日上午九時開會當日提出之主要議題、關於小學義務教育問題、及各種學校教科書現在及將來之編纂方針並計畫、文教部檢定認可之印刷刊行物種類及範圍等、質問事項、俱由上村學務司長應答、關於小學義務教育之件、其實現在尙非其時、其後討論關於各種學校之教科書編纂、種種對策、至正午休息、自下午一時繼續開會討論關於私立學校規定等問題云、

實業廳飭催報 調查家畜家禽

奉天實業廳、以前奉實業部令、飭各縣調查家畜家禽呈報查有蓋平、莊河撫松、清原、撫順、桓仁、鐵嶺、康平、鎭東、安圖、鳳城、梨樹、輝南輯安、彰武、長白等、十六日尙未遵照查報、乃令該縣公署等、限文到七日內查報來廳云、

調查蒙鹽團 首途出發

【新京專訊】財政部爲調查蒙古之產鹽、組成調查團二十餘名、派往東西烏珠穆沁旗地方、澈底調查湖塩之產況及銷路等、該調查團、於二十六日啓離京、約兩月後即可返京云

法部邀集重要機關 討論商租問題

【新京專訊】司法部當局、於二十五日下午五時、假大和旅館、召開商租權問題討論會關東軍特務部、滿鐵、中央銀行正金銀行、正隆銀行、東洋拓殖會社、三井洋行、及三菱洋行等、俱各派員前往參加云

滿洲劇座談會 (續)
四、滿洲之新劇

▲矢部遷吉 第四項『滿洲之新劇』、爲包含學校之兒童對話等、採用新方式之問題亦係此項、

▲石原巖徹 先乎談話要識新戲之性質、所稱滿洲新劇者、有文明劇、有洛子、

▲河村宗嗣 本案新劇之意義、老劇中之新劇、亦入於此項、至於文明劇亦然、且新劇爲捕捉直接民衆之感情、故對民衆不鮮刺激、文明劇之生命有是特點、故文明爲民衆之自己批判、

▲賈普知 現在新劇之嚮備、協和會雖有新進之演戲者、上場脚本之有無、是爲重要之事、故茲要望新進作家之出現、

▲河村宗嗣 前此南滿中學堂看滿人學生之戲劇、受其感激的場面不少、現得好機課涵養協和的精神誠爲必要之事、

▲石原巖徹 滿洲新劇之研究者請徵鐵路總局理君化民先生之意見、

▲理化民 提唱滿洲劇之根本改革案、於現在滿洲試演之劇中、對老劇改革誠爲難事已於談話中明示其事實、宜確立新劇、甚望滿洲劇界作新進之運動、鐵總局方面現亦努力開拓此途徑、

五、劇與滿日親善

▲矢部僊吉 劇爲表現各國之風俗習慣、滿洲國人看日本劇知日本之風俗慣習、効力極大、又日人看滿洲劇、知滿洲國人之風俗慣習、二者可由看戲宜得理解、或國民性之問題、歷史上之問題均爲劇之特色、協和會有鑒是等重要事實大謀研究、以資斯界之發達、倘出現演劇機關爲對日人課介紹滿洲劇、大可與之提攜

▲河村宗嗣 現已成演戲機關之協和俱樂部、希望該會之發達、協和俱樂部同人爲濟濟多士、如朱松生先生、陳明遠先生、耿崇山先生、賈幼知先生、賈少知先生等武生花且等得新進研究家、

▲石原巖徹 請對本案件徵求新戲研究家理化民先生之意見、

▲理化民 據滿洲劇滿日親善之問題觀之諸先生所提唱爲好、但我亦有一意見、我於上海研究新劇久謀開拓新戲、研究中國劇之新劇而應用於技巧舞台上之設備等、利益不鮮日下隨滿洲國之創建、已編輯脚本自籌備自演妥組織滿洲國改進社、以提携協和會、期滿洲新劇之改進發達、要望諸先生之支援、

▲石原麁徹 關于滿洲劇之討論大體已爲鮮明、請終結談話、

▲矢部僊吉 滿洲劇之問題、不鮮稗益、益先生之意見頗値尊重、際此談話即告終結、並感謝代表主辦者、

▲秋山豐三郎 主辦者之一、滿洲日報社亦甚感謝本案件有將來之重要性倘有個人的意見請投稿以資斯界之改善發達、

▲盛京記者 本報亦然將來之運動、須委協和會進行此種事業、

▲協和會員 臨最終結關于日滿間演劇提携之問題、最近接一快報、即在日本東京著名之角色、『市川猿之助』暁近組織亞細亞劇研究團、該團之目的重、點置於劇界之刷新、特對中國劇希望研究、協和會現謀提携該團、以資日本歌舞使與中國劇之接近、將來本運動宜爲重要之案件、

▲附記 市川猿之助現爲日本角色團體共和會之盟主、勤該團幹事長、長武生號『澤瀉』 (完)

蘇聯軍備活潑
頗堪注目

極東蘇聯之態度、最近頗呈積極化、如不法射擊滿洲國商船事件等、及要人之來往頻繁、又在各處暗示對日滿政策險惡化之際、據由興安北分省之報告、謂二十日午後四時半頃、在阿巴凱頭東方約二百米突之滿洲國領土內、又突然有蘇聯騎兵馬隊十餘名、接境而來、偵察國境附近之情況中、被滿洲國警察隊發見、驚於空砲射擊而逃走、又在外蒙古蘇聯之軍事工作、漸次深刻化、已廢外蒙五旗、行獨裁政治、向外蒙派共產黨員、使向察哈爾省活躍、對赤化工作、正奔走中一方買賣城、庫倫、張家口間之軍用、自動車道路完成、在庫倫設置飛行根據地、更爲養成蒙古共產黨員之飛行士、由本國派遣教官、銳意担當教育在極東之海軍、最近使砲艦三隻、砲艇五隻、遡航而來武市現碇泊中、其裝備、比去年特別進步、關於今後之蘇聯、極政東策、極堪注目、

憲兵候補生試竣揭曉

奉天警備司令部、考試憲兵候補生、已誌本報、茲聞警備司令部將在北大營筆試試卷、評定甲乙、于廿五日揭曉、計正取王省生、高成玉、司鴻濤尙久槐、李泉等五十名、備取李世焜、陳煥韜、滕世振等廿名、並飭于三日到小南門裡督察隊報到、定期入隊訓練云、

瀋新兩縣水利事務 撥歸康德社辦理

奉天省內水利局、已經奉令取消、已誌本報、茲各地水利合作社、正由各該地方農戶積極籌組中、奉天省垣之康德水利合作社、已經組織就緒、現已呈請省署備案、當經當局規定凡瀋陽及新民兩縣境內利費及罰欵等項、統由本月二十七日起、撥歸該社經征辦理云、

追獲拐械逃兵

【撫順訊】駐軍十四團迫擊砲連士兵賈某、作晚拐帶大槍二支、匣槍一支、乘隙潛逃、經該連官兵追獲、所拐槍械、由農民張海山家起出、當經一併送交團部訊辦云、

申令各縣嚴查 勞動界人數

奉天警務廳、前爲防範不良份子、化裝苦力、潛入生事、特飭令各縣調查在案、現恐日久生懈、貽誤治安、特於二十四日申令各縣警務局、再派長警、調查勞動界人數、外省人有若干、及來奉之日期、每日工作時間、調查完畢、具報備查云、

天氣豫報

廿七日 南西風 曇 將驟雨
廿六日溫度 最高 二九度四 最低 一一度四

市政公署派員 調查私塾

奉天市政公署、爲調查市內所有之私立學校及私塾、特於廿六日起、派遣文教課科員張克斌朱景亨二員、分往各關、開始詳查云、

令各縣注重 教工廠衛生

奉天省公署、現以各縣教養工廠、工作人數衆多、現屆夏季、衛生亟宜注重、特于昨通令各縣、對于各該縣之教養工廠、須特別注重、不時派員檢查、以重衛生、而免發生疫病云、

批示

◎教育廳(廿三日)
▲趙洗心等 呈控教育局長楊慶春等任用私人藐視功令由 批仰即具保呈核
◎市政公署(廿二日)
▲楊建芳李珍 呈擬兌市內官地請更名由 批仰即來取定式保條紙呈繳公費租照費以憑塡發仰即遵照
▲劉徵 呈領地皮租金由 批按五成核發該民應領八十九元七角五分仰即來領可也
▲田作霖 呈拆除雨棚請銷捐由 批應准銷捐另發通知書仰即知照
▲陳萬明 呈分劈房間由 批應准分劈另發通知書仰即來領可也
▲高連陞 呈請房捐減等及銷捐並退還已捐欵由 批應准減等及銷捐惟退還捐欵一節本署向無是事例礙難照准
▲張謝氏 呈分劈房間及更名由 批查核相符應准分劈及更名另發通知書仰即遵照
▲鄭明山 呈房捐減等由 批應准減爲三等另發通知書仰即遵照
▲奉天直隸會館 呈去職副董長穆潔忱擅自僞造會館圖章請求查禁由 本署業經派員查明關係法律本署未便受理仰向司法機關申訴可也
◎瀋陽警察廳(廿三日)
▲徐汝霖劉鎭南 呈請領醫師證書由 批准由本廳轉請核發仰即知照
▲張俊武 呈擬在軍署街國口設律師牌一面由 批認爲核交通有礙應不准行
▲裴相福 呈請西藥商許可由 批候將來又無在奉開業之決意所請礙難照准

冠蓋往來

▲西鄉從德(公爵) 二十五日由奉天赴大連
▲十河滿鐵理事一以三名二十五日抵奉
▲山下相次氏(代議士) 二十五日抵奉
▲村田懿麿(滿洲日報社長)二十五日過奉回連

廣播無線 RADIO

奉天放送局『MTBY』波長三三七米突
五月廿七日(星期)
午前九點 日語吟詠、
仝九點三十分 唱片、
仝十點 滿語兒童時間、故事『交友』鐵夜張、
仝十點二十五分 滿語節目豫告、
仝十點三十分 日語新聞、
仝十一點五十分 新京放送滿洲音樂、
午後十二點五十分 野球比賽實況(由東京)、
仝五點 兒童時間(由新京)
仝五點二十五分 鮮語新聞
仝五點三十分 鮮語新聞、
仝六點 日語新聞、
仝六點二十分 新聞、天氣豫報、節目豫告、
仝六點三十分 日語講話、
仝七點 由東京中繼、
仝八點三十分 時報、日語新聞(由東京)
仝八點四十五分 鮮語時事解說、
仝九點 日語戲曲、

小品文

懷大金塔

(岳蕾)

在向仰光奔馳的火車上。首先看見高標於綠蔭叢中。遠遠就對旅人露出一臉微笑的。是你的姿影呵。大金塔！在離仰光駛往印度洋的輪船上。回頭來大都市的輪廓已經消失了。却突然望見聳立藍空。彷彿依依惜別的。也是你的姿影呵。大金塔！這些我都記得。但尤令我永遠不會忘掉的。是當黃昏之際。落日掛在你的腰畔。羣鴉都從菩提蔭中噪起。散在晚紅的西空。旋成點點的黑星。飛舞在你的身邊。這時呵。遙見你那慵倦的樣子。喚怎樣地使人起着興亡的感慨！或是深夜散步於綠綺湖畔。望着你通身圍着燦爛的珠光。湖水裏也映着你柔和的金影。那滿透出舞女要赴夜會似的神情。又怎樣地令人感到高興和怡悅！

如今你的足下。大理石鋪就的道上。那些獻花、香的盛況。還是一如當年的麼？那些着白衣花裙的善男信女。被我叫做拜金主義者的。還是當着晴美的節日。在你下邊且歌且舞。興趣不減於往昔的麼？主張暴力革命絕食死在獄中的僧人巫威塞牙。在你身邊舉行火葬的悲壯日子。你還記得麼？喊着Simon go back獻的行列。通過了繁華的都市。繞到你的足下。散成頭顱的海波。作着祈禱和演講的示威日子。你還記得麼？五千印度碼頭工人的大罷工。弄到數個都市都成了死滅的悽愁景况。而你那裡的香花。也顯出了從來未有的暗淡樣子。你還記得麼？大金塔呵。這些我都記得的。而且令我很是懷念的。請你抬頭替我望望。那些點綴在金色稻田中的茅屋。是否還在冒出血紅的火冠。烏黑的烟柱？那些閃現於綠色森林中的棕黃面影。是否還在把畫有神和蛇的白旗。種種地豎了起來？一別三年的大金塔呵。請你提起足尖。替我望一望吧。

「健康之道」再版序(上)

(鮮文)

我從小身體就軟弱。這原因。便是母親把我生下來的時候。正是我的哥哥一週歲。我所稟受的先天未免太不足了。

但母親是很愛我的。由於加意的保護。我居然長大起來。雖然這長大了的身體。仍然瘦弱。但是我却在瘦弱中一直活到了現在。

近年來我的身體。雖然不比從前瘦弱了許多。但是我的精神的確不如從前那樣的活躍了。爲什麼我的精神這樣頹廢？便是因爲我常憂愁着我的身體的不强壯。我的身體越不强壯。我的精神越不好。我的身體便越糟糕。弄來弄去。人是越發的不起色了。

有時我碰到我的朋友姚君。看到了他的那種心廣體胖的樣子我便由是羨慕而嫉妬。由於嫉妬便立誓努力鍛鍊着自己的身。但是我的精神想要努力時。我的身體却忽然來了病。等到我的身體好起來時而我的精神却又因爲意外打擊受了傷。這樣身體與精神。老是不能一致的向前幹反而相互的先後往下墜。所以我的身體是衰弱了。所以我的精神是頹廢了。

人是太命薄了。幾次的失神眞使我不敢再碰到我所願見的姚君。因爲看到了他。適足增加我的慚愧與悲哀！與其拿出醜相給朋友看。到不如把自己關在屋子裏好。

但是前途光明的姚君。太不了解我的內心的苦悶了。他竟時常的顯現在我的眼前。他竟時常的把他那心廣體胖的樣子給我看。這太使我難爲情了。當我想要設法阻止他別再在我的眼前愧時。而他却利用藍衣使者的兩條腿。把他所著的健康之道送了來。(未完)

茫茫人海

不眠之夜

(董又昌)

淡淡的疏星。溶溶的月色。從玻璃窗上射進了股清光來。陣陣的蟲聲。隱約也可以聽見。這時一齊寂靜。滿室蕭沉。我臥在床上。月光籠照着。引起我無限幽思。隱隱蟲聲也正是我心靈深處的共鳴。輾轉反側。實在難入睡鄉。

已往的一切。像萬馬奔馳的。都出現我的腦中。電影般一幕一幕的。演在我的眼前。一陣陣似乎心中有無限的樂事一陣陣似乎心中有不少愁悽。一陣悲慟忽來。哭得我泪泉將要枯乾。一陣仇恨叢生。恨得我牙斷根將要咬斷。

正在胡思亂想。一起凉風。由窗孔吹入。攪動了我的心房。不覺打了一個寒噤。腦中一切都被吹散了。惟有想念妻的心事。仍然留在心懷裡。

風吹着窗外落葉作了一種悲鳴。飄泊異鄉的。我是孤獨。是寂寞。甜蜜的家庭。親愛的妻子。都不能歡聚。造物呵你爲何這般殘酷不仁呢了。

背井離鄉只爲賺一點金錢。但是金錢又何曾賺到手裏。人

北京夢華錄

(六十五)　(儒丐)

奇巧工手

蟋蟀罐中之附屬品。亦有可紀者。即過籠水食槽是也。之二者。皆澄泥所製。過籠如扇面形。中空有蓋。而旁有穴孔。蟋蟀之寢室也。每日必加洗滌。以期清潔而保衛生。食水之槽。有方圓諸式。大如指頭。以盛蟋蟀之食品飲料。如人之有器皿也。自罐以至附屬品。皆精潔雅飭。陳列庭中。上有天棚。下有魚缸。再佐以青翠之花木。不時澆之以水。主人仰臥籐椅中。口含雪茄。手搖蕉扇。以聞幽邃有韻之虫鳴。其樂蓋不能以筆墨形之也。此雖有錢有閒階級之樂事。亦即蟋蟀之天國。離亂喪家之民。其生命眞不如一蟋蟀也。

蟋蟀罐及其附屬品。皆澄泥製。在近代手工中。屬之摶土科。惜趙子玉其人。一生精力。皆委之於蟋蟀罐。其他製作。絕不可見。如以此類材料。製爲罐瓶等器具。亦必大有可觀。顧趙雖不爲。頗有集其思慮於是者。吾鄉有老翁。以山中所產紅泥。澄漿細搗摶爲種種器物。凡古銅器之式樣。莫不精意模仿。然後自起小窰。以山柴燒煉。晶光黝然。頗似古銅。老人不以營業。燒成贈之戚友。亦猶嵇康之好鍛冶。特藉以自娛而已。顧其製作絕佳。頗有求人物色者。城中匠人。遂竊相仿製。於是摶土器具。頗見流行。近年以來。業此者不下數十家。有仿古銅色者。有仿枯木色者。有仿雲母石者。自瓶爐花盆。以及細小玩具。假山細景等。莫不有之。亦猶時大彬之於陽羨沙壺。末流遂衍多派。今日沙壺可謂多矣。然求一時壺。千金不易。北京摶土器皿雖多。而首創之初製品究不易見也。(未完)

他的慰母

(續)　(點萬)

一家金是消費而不生產的人你入門後的第三天。祖父便將你不緊要的裝奩典質。作了鴉片煙費了。你日日磨麵。煮飯奉養他們。而你自己的衣食却是抽空坊織來賺的。但這個並不使你覺苦。你最以爲苦的。倒是祖父和祖母的日夜無端的詬罵呢！

秋深了。樹葉凍紅了臉兒。這時家境一天天地窮困起來。祖父連先人的陳設品都一件件的賣盡了。穀價因爲天旱驟增三四倍。一切生業都似乎停歇紡織縫鞋的工藝。任是怎樣的竭力也不能維持生活了。數日間常不得飽。幸喜荒旱不久一就過去了。父親也學徒期滿。每月有點微薪。補助家中的費用了。

這一天。不知怎的祖母又怪你觸怒了她詬罵了一天不曾止息。她看你沒有親近的人。便恣意挫折你。你前思後想覺得實在不能長此生活了。便打算怎樣可以死去。這夜你早先吹了燈。躺在坑上。靜候着祖父和祖母睡後。再實行你免避痛苦的計畫。免得半死時驚覺了她們。而被她們救活。你忽又想起了兒時的事跡。外祖母怎樣的疼愛你。但在你臨死之前却不能向她告別。既而你又覺得這事如夢一般！你悄悄的起來。躡着脚去到祖父的窗下。從豆大的紙孔中。窺見他正在轆轆的抽烟。祖母在一旁。正拿着前天在市上買來的點心大吃。她一啓一合的口部。在油燈的對方的壁上。顯出個一啓一合的大黑影。滑稽而且可怖。你便又悄悄的走回自己的房中了。你前後窺伺了五次。在你躡脚的步行中。你心的跳動一次比一次更緊。他們終於將燈吹熄了安睡了。夜色森然中。你抬頭看看滿天的星兒。個個怒目向着你。院中梧桐上的宿鳥。應着你的開門聲撲啦一聲。也驚得你的心兒狂跳不寧。你所听又靜下了。才緊閉上門。摸索的將預備好的繩兒。一端牢着在茅屋的橫樑上。一端而作了一個活結。生平的事跡。一刻都現在眼前了。好像亂箭刺在你的心裡。你不覺淚落如雨。遲疑了一回。才又很勇決的立起來。暗中摸着了繩端的活結。你將活結套在頸項上。踏着坑邊。用力向地上一躍。半夜裡轉過來。身上覺得異常的冷。你怎麼睡在地上。落月從窗間來窺照得滿室通亮。鄰家的雞聲陣陣的。傳過來了。急忙爬起身來。覺得頸項間痛的難忍。對於昨晚的事這才會悟過來。你查見橫樑上繩子。正在活結處斷成兩結了。而且頸項間痛處。又高高的腫起來了。你這件痛史誰都不曾知道。可是你告訴了我。唉！母親哪！當你告訴我的時候。還是。一句一淚的說着。聲調酸楚到不可聞聽。當日的痛苦。就可想見了。次日祖母仍是氣忿的怒駡。不肯干休。直到晚上。你向她跪下好久。直跪到西鄰磨房裏的轟聲都停息了後才得和平日子。但你頸項間的痛腫直到六七日後。才消平了。

祖母死後。你的生活。天大的變更了。父親有時雖然向你使氣。但總不及祖母苛虐難忍了。

母親哪！未有我以前的你。任是怎樣受苦也無可告訴。我兒時回憶中的你。所受的苦。我雖然知道了。却也不過是一般的偶現在眼前。並沒曾使得我關心。而今呢？雖然清楚的知道你。熱切的關心你了。却是懦弱無能。不能代何解脫。只會隨着你的哭聲嘆息吧了！你用你的淚和血。甘乳和懷抱慰哭和愛撫。空空的養了我十七年啊！你今年五十八歲了。不用說我不能報答你。便是能涵你現在衰老的病軀看來。還能有十七年的因緣麼？你常說你前世欠下我家的債。今生來還債。這雖不是眞的。但母親和兒子的債。却無時不互相抱欠着。在愛的眼簿上。永無消結的一日。

算了吧。母親。你也不必悲傷了。痛苦。愁恨。和不公平早已佔有了世界。我們便悲傷可有什麼補償？不要仇惡人類因爲尙未直接被洪水淹沒。猛歡吞噬。這不能不算人類之賜枕頭的小鳥。啾唧的叫着。重院中的落葉。蕭蕭的響着。重暮的太陽。向我微微的笑了。母親！算了吧！不要爲自己傷悲了。我回憶中的淚。至此已竭。放心吧。母親！不要爲我掛慮了。我上進的心。早已堅決了啊！

一九三四。五。五。晚脫稿

東渡日本見學日記

(十四)　(富璿善)

九時乘自動車往遊六甲山。登山之道有二。一乘自動車由山西北側馬路盤登。較爲迂遠。約有滿里四五十里之遙。一由山之南麓直登。設有登山電車。歷時僅十餘分即可達頂。余等登時係乘自動車由北側道盤登者。道路修治坦平。加以兩側農園整潔。產物豐稔。山林叢茂。果物纍纍。可謂山無曠土。地無棄利。盡經營之能事也。車行歷一時二十分。始抵山之極峯。計高拔海三千尺。全市如在眼底。市濱之海。與天混然一色。虛渺無際。殆蘇子瞻所謂「天光如水。水如天」也。胸襟爲之一快。與佐久間少佐閣家梅上校等數人合攝一影。以茲紀念。略憩少時。由之轉至六甲山山上電車驛。改乘電車下降車係仿山之傾斜所造成之梯形型。可以順山之坡直接降抵山底行十餘分鐘。抵平地。又改乘瀛車。赴布引瀧遊覽。車未能直達。更徒步行數百步始至其地。四面環山。綠樹繁陰。瀑從山上飛下猶如白練。雌瀧懸可二十丈。雄瀧約五丈。清靜幽僻。爲夏令避暑盛地。但至深秋。雜綴以紅葉。亦別饒佳趣。惜以時間關係。少停即行引去。乘瀛車直趨車站。在候車間。余詢鴻山先生。得悉兵庫縣及神戶市情形如下。

神戶市屬於兵庫縣境。全縣有人口二百七十餘萬。面積八百二十餘萬平方粁。神戶市駐於縣治。計開港約六十餘年。市街繁盛。人口八十二萬。爲日本航業最重要之商港。

十二時登特別急行車向京都出發。僅一時三十分即行到着。十六師團長派高級副官在站歡迎。下車乘自働車赴都旅館下榻。余仍與劉君同住於六三八號。安頓畢與司令部作函。

晚五時蒲穆師團長就館內招待。我武官團。凡師團內主要幹部人員。皆到席。不期而遇前第八師團之經理部長生田先生。以早稔。招待特別懇切。師團長晋席致歡迎辭。

此次陪觀大演習于司令官及諸位降臨敝地。敝人非常榮幸。滿洲國雖成立二年。但歷史非常悠久。換言之照歷史上說。在中國時代滿洲即成爲一種特殊界限。所以按這種情勢。是必應創造滿洲國的因此敝國盡力援助。而建成一個獨立滿洲國。是非常的榮幸。滿洲雖成立二年。按世界全般比較進步成績最快。滿洲前途很有希望呀！爲此日滿民族必當携手協力不但滿洲國基日愈鞏固。即東亞前途亦必日進和平…然對於滿洲之國內治安。亦當竭力維持希望大家注意。此次爲日滿親善。于閣下及諸君來參觀大演習。抱着邁進精神是無疑的。爲此敬人舉杯。祝諸君健康。！(未完)

花壇

(續)　(李鴻田)

燕子一雙花外來(陸龜蒙)　不念閨中花鳥繭(崔顥)
雲想衣裳花想容(李白)　昨夜微雨花成泥(丁仙芝)
晚來風起花如雪(劉禹錫)　來時蒲口花迎入(王昌齡)
正是長安花落時(張敬忠)　南川粳稻花侵縣(李頎)
長樂鐘聲花外盡(錢起)　且看欲盡花經眼(杜甫)

第六字花詩

露珠猶綴野花迷(溫庭筠)　輕陰猶雨養花天(耿芝山)
佳名喚作百花王(皮日休)　月頭支給買花錢(花蕊夫人)
今朝誰是掏花人(元徵)　秦城樓閣煙花裡(杜甫)

戲劇之概念

(五)　(儒丐)

此等哲學的思想。有無可議。玆不多贅。惟舊劇本身。既根據此等思想以產生。則在根本之扮演上。簡直不爲背景設想。除少數很簡單之「協末」外。一切時間空間關係。皆由演者以手。眼。身。法。步。等格律。一一爲之表出。使觀者知道雖無馬。而確已跨在馬上。雖無門。而確已進入門內。此爲空間的表演。夜間桌上置一無光之假蠟(切末)即爲夜中。將此假蠟一吹。即示屋中已無燈光。演者於黑暗中有如何動作。亦必一一表現。又如天寒下雪。則於布旗中裹紙屑。當場一撒。即示下雪。然演者之形容寒天。較此下雪之表示。重要萬倍。如紅鸞喜之莫稽。於上場時。必須拱肩縮背。吹手握耳。凡此皆形容寒天之表演。一見可知者也。此爲時間之表演。如有背景。則演者之動作。大有省去之必要。但觀劇者。決不肯寬恕演員。使其省事。誠以舊劇之演法。爲形容的。象徵的。指示的。一舉一動。皆有形容。皆有指示。不必陳列實物。大海高山自然如在目前矣。

以美術來譬喻戲劇。舊劇是南畫。話劇是油畫。南畫固然不及油畫那樣逼眞。但是賞鑑南畫的人。大都高雅文墨之士。在筆墨之外。另有一種不能以言語形容的意味。這是南畫所獨具的。如果不以賞鑑南畫的眼光來賞鑑舊劇。那實在得不到他的興味所在。

有人總想把皮黃改個新樣子。這點意思。鄙人始終不敢贊成。如今我們拿數學方式。來解決這個問題。

(白話十表演十背景=新劇)

(唱十表演十音樂十切末=舊劇)

這兩個很粗略的公式。就可以證明新舊劇完全不同之點了。但是如今我們打算改良舊劇。說他的唱工太多。也不易懂。把牠取消了吧。音樂也太吵得慌。把牠也取消了吧。沒有背景。也未免太不合時宜。把背景給牠加上吧。於是這舊的公式。便成了

[illegible](唱十音樂十切末)=？

這個公式。等於什麼呢。這不完全和新戲的公式一樣了嗎。那麼自可說他等於新劇了。

金世宗東巡考

(五)　(園田一龜著　周丙祥譯)

三　燕京至上京　甲　燕京至東京

小口之地。不知何處。而由十一月二十一日由遼陽啓程。二十四日至梁漁務四日。行程觀之。或由遼陽北行。再往潘州附近西行。渡遼河至於望平縣之梁漁務耳。梁漁務當時屬廣寧府爲望平縣境。島田好氏曾於遼東行部志研究中。證明望平縣。爲今之奉山綫饒陽河站。東南三十里許。水泊西際之古城云。據遼東行部志著者。王寂亦記自世宗東巡七年後。即章宗明昌元年二月。由遼陽至潘州。由此經望平縣。至廣寧之事也。該書丁酉次望平縣條中云。寺中窣堵波其上。有大定二年春。顯宗御題。下云。皇子楚王書。即是當時未正春宮之號。世宗自遼至燕。于此駐蹕時所書也。乃證明世宗入關時之行程也。由此等文獻而觀之。當時由廣寧方面。至於遼陽。經望平縣。渡遼河。經章義縣至潘州。由此南下。至遼陽者明矣。自廣寧直達遼陽。恐無此事耳。是故世宗赴遼陽。當亦由是而進耳。因之金時遼西與遼陽方面。路程相關連者。亦可知矣。

乙、東京至上京

且夫遼陽地方。於世宗則因緣最深。可稱第二之故鄉也。其母李夫人。生於此。宗輔死後。歸故土。祝髮入佛門。造菴剏塔。於遼陽。乃於貞元三年。世宗任東京留守時。薨於此地也。且世宗因完顏福壽等所推。自立而即帝位者。亦在此遼陽。不寧惟是。世宗之皇子越王永功。亦在此爲東京留守。世宗與遼陽之因緣。旣如是之深。故於上京行幸之途。特遶繞而往者。蓋亦有因耳。世宗自抵遼陽之翌日。即朝母夫人孝寧宮。幷免遼陽百里內。春秋租稅一年。優遇年七十之老者。赦二年以下之犯徒。大定二十四年五月條中所云(丁卯朝謁孝寧宮。給復東京百里內。春秋租稅一年。在城隨闕。年七十者補一官。曲赦百里內犯徒二年以下者。即此事也。此行在大定。元年冬。乃世宗由東京進出燕京以來。初次行幸耳。且亦二十四年之久。舊地重遊也。(未完)

步閭稻農社長見似韻

(茅原華山)

▲呈閭波詩社諸同人伏乞郢政

求友獨從東海來。三旬不見起黃埃。相逢盡是忘機客。萬里煙波合酒杯。

瀋陽電影院

五月廿七日至三十日　(連演四天)

○美國環球影片公司珍貴巨作○

氣壯山河

有劇烈的戰爭……有火般的情緒

有鐵般的勇猛……有豔膩的愛情

哈爾濱改名　鐵血英雄

拿破倫雄霸歐洲歷史戰事巨片○○

槍林彈雨、血肉橫飛！
驚魂奪魄、慘目傷心！
設計陷敵、四面伏兵！
懸崖墜石、橋摧絕路！
粮盡彈罄、爲國犧牲！

柯達萬利軟片

柯達萬利軟片包

拍攝快照　萬試萬利

柯達萬利軟片。並有雙重藥膜。一快一慢。互相調濟。故感光十分迅速。不問天色明暗。光線强弱。拍攝快照。均能非常清晰。初學者用此軟片。最爲經濟。柯達萬利軟片有捲片與軟片包二種。大小尺寸俱全。再柯達不鬆軟片(亦有軟片包)亦爲著名出品。品質始終如一。成績十分可靠。

各處柯達經理均有出售

欲得精美照片　必用柯達軟片

美商柯達公司

經理處　大連義昌洋行

五月廿五日至六月十日止

謝恩百元彩跳舞會

今晚廿六日射倖點跳舞與維也耐特、奔巴之夕

廿七日廿八日　賽羅丹斯之夕

舞踊大家高田雪夫氏所指導之(賽羅丹斯)丑角(孟巴巴、維也耐特奔巴等有非其他比擬之興味百分之百的餘興也

福彩

一等　一百元
二等　八十元
三等　六十元
四等　四十元

以下迄十等　每購舞踏券二元份奉贈抽籤券一張

來！請速來與會！

跳舞殿堂　歐麗園

世界珍聞及其他

妙峰山香客 千奇百怪多
西裝革履九步一首 一瓣心香只求愛神

平訊、據赴妙峰山娘娘廟燒香之客返平談、本年進香者、極爲踴躍、且有虔誠之孝子二人、及戀愛家一人、孝子爲其親自許願燒香、固無足怪、而戀愛家之爲求妻而前往山頭燒香、亦云罕見矣、玆特誌之如下、

綠東四十一條某號住戶劉某、北平人、現年二十一歲、曾肄業某國立高中、伊父名繼純、業商、設業店於保定、母錢氏、年四十五歲、劉某爲獨出、故父母愛之極寵、會有戚李姓、有女、芳齡雙十、住北閘市口茄子胡同、係西城某私立中學畢業生、劉李因係近戚故時得相見、二人更以年貌相若、由愛而戀、二人早定白首之盟、魚雁頻通、公園娛樂場時有其足跡、月前二人在同生共拍一影、每人一張、收藏極秘、詎劉某不愼、上星期僕人打掃塵埃之際、竟在字紙簍中發現此密照、即呈之於主、劉父本一學究先生、一見此片、大怒、乃召劉某、痛加申斥、但劉某無論如何、誓死非李女士不娶、絕食兩日、以示堅決此事竟被李女士家長所聞、以劉家非富有、且操商業、將來難望發展、亦示拒絕之意、劉某至此更覺灰心、忽於十五日發願親赴妙峯山娘娘廟燒香、求菩薩臨鑒、大發慈悲、使有情人得成眷屬、計決乃行、並鑑得木枷一付、帶於手上、九步一頭、自西直門起直叩至妙峯山頂、劉某係着西服、故圍觀者如堵、然彼氣力有限、路程太遠、直叩得汗涔涔下、力盡筋疲、至山口已不能起、休息一日、始行上山、其父聞知垂憐之餘、特使人告知李女士家長、故此事或有轉圜可能、又有爲母壽者、其人姓晏名翰香、年三十歲、住西直門外雙塔寺、母薛氏、年五十一歲常年多病、身體極弱、晏遂於前日赴妙峰山進香、身披紅衣背配馬鞍、手帶鐐銬、前行狀極虔誠、經過各村莊茶館、頗博好評、又有一人自天津來、沿鐵路步行、雙手平伸、每端繫銅香爐一只、其繩係由肉中穿過、前往妙峰山、聞係爲其父求壽云、

紀英吉利閣員各人之嗜好

倫敦電云、英內閣各部大臣公餘各有其消遣之道、首相麥克丹諾喜打高爾夫球與散步、酷嗜美術音樂、好讀書、富有現代科學智識、並好古董、樞密院長包爾溫爲一運動家、尤好足球及划船口吸烟斗、喜覌書、商務大臣任錫曼好搜集船之模型、印度事務大臣賀爾好打網球及滑冰、蘇格蘭事務大臣考令好浮海垂釣、內務大臣格爾摩好高爾夫球、游獵、釣魚、及射擊、殖民大臣李思合好高爾夫球及射擊、外相西門係高爾夫球能手、滑冰下棋均所擅長、陸相海爾珊及自治地事務大臣多馬氏均好戶外運動、

葡國胖人 體重四百六十二磅

里斯本電云、這裡有一個酒行棧房的工人叫山度斯、體重四百六十二磅（三十三呎）、三人撇不動的枇杷桶、他可以高舉於空中、他每餐所吃的東西計、

湯	兩碗、	肉	兩磅、
鷄子	一打、	麵包	三磅、
橘子	十二個、	酒	兩瓶、

山度斯可稱爲世界最胖的人、但他有兩件最瘦小的東西一是他的脚、與常人無異、一是他的妻子、他的妻子只有四呎三吋高、七十一磅重、矮小得如一個小孩、

法京流行 婦女毛羽帽！

帽在巴黎─歐洲的社交中是注重的一種束裝、更視爲有禮貌一種表徵、女子在任何地方、（出遊、上街、宴會等、）都要帶帽子、不帶帽子常被視爲不正經的女子、而遭着意外的侮辱、我們在美學上講、亦以帶帽子較爲大方美趣、且帽子當可幇助女子在面部、更臻美觀、使面部盡出一個都麗風趣討人歡喜的面孔、又紅色和棕色頭髮的女子、更需要一頂美麗的帽子來遮掩她們的頭髮、在巴黎社交場中、將帽子看作和衣服同樣重要的裝飾物、所以許多時裝設計者、總是在花樣翻新在設計、巴黎女帽工更是應接不暇在製造、在近年來經濟恐慌達於頂點的時候、行行都是鬧着失業、而唯有女帽商、雖在多產中仍有求過於供的趨勢、那末就該知道女帽在婦女社交上的地位和需要、

帽亦和衣服有便帽茶帽禮帽等分別、帽子帶的式樣、亦有一定的、有的適於歪帶的、但有的則適正帶的、有的是覆額及眉的、可亦祗蓋若半個頭、可謂在日常束裝裏、最具變化的最新奇的如毛羽帽、

帽子的顏色、大概和衣服的色澤是諧和的、所以夏天淺色的衣服、則帽亦尚淺色、冬天的帽子、常因衣服的深色、而隨之爲深色、但帽上的飾物則每習用反對色、使易顯出飾物的美趣、故藍黑、赭色的帽常鑲以淺色如鵝黃、白銀灰的緞帶、或綴以其他淺色的毛羽和蘆葦等飾物、反之、則採暗色的飾物、

今年春天最流行的帽子、大部分雖爲淺色的呢帽、但在社交場中、頗有帶黑色的草帽、木來草帽祗在夏秋兩季流行的夏尚白秋、則尚黑、我們要知道、巴黎的女子、是不循氣候的、所以雖時交初夏、背皮圍巾、更是很多、再在初冬時候、亦還有帶草帽的、

集易林壽吳玉帥 南北名流合撰之巨著 王樹枏撰文章太炎書（續）

心拄志悖、鳥獸無禮、禮壞樂崩、禍災不已、義禮不行、陰陽隔塞、三夫共妻、爲陰所賊、三女共夫、伊威盈室、裸裎遂狐、泱泱沸溢、

鰥寡孤獨、饑無所食、文巧俗弊、將反大質、濫仁君子、神明正直、使布五教、日新其德、五經六紀、忠孝所在、三痴六狂、跋道多怪、

立德有言、憂患約帶、爲民開緒、爲國除患、隨時運行、不憂危殆、關睢淑女、隔河爲婚、陳嬀敬仲、居室之倫、內執柔德、少齊在門、君子樂嘉、喜來如雲、比目四翼、歎以相保、愛子多材、才略美好、陳倉鷄鳴、雍梁朱草、去家萬里、惟善爲實、貴夫壽子、生不知老、抱福歸房、延年壽考、今歲受福、陽春日長、

玉杯大案、公侯上堂、百枝燈樹、聽韶行觴、翺福乘喜、茹芝餌黃、功德昭明、長樂允康、恭寬信敏、德義洵美、南巳大安、欲求合理、揚風偃草、天下悅喜、雖窮復通、福祿繁祉、與君笑言、幸附驥尾、天之所佑、秉德無愆、功成事就、貞良溫柔、孔懷如玉、南山高岡、天祿所伏、光榮於世、得其所欲、酒爲歡伯、

拜受大福、吉日良時、春桃始華、夫婦笑言、喃喃嗜嗜、安坐王床、更爲新家、樂以笑歌、金齒鐵牙、陳辭不多、以告孔嘉、文山紫芝、溫山松柏、道德開基、肆驥同力、縱牛放馬、兵革休息、鎗鋒鑄耜、以明文德、蒙受錫佑、子孫千億、景星照堂、長生無極、（完）

俄「捷流士金船」北冰洋出險紀（續）

並援於德國「徐伯林」飛行船船長艾克耐君但不幸「徐伯林」正在大理中而未果 時節漸近春天、冰山漸將流動、危險更甚、誰也想不到、經無晝無夜的努力、兩隻飛機竟在四月七日這大概就是廖辯德烏士奇三月五日飛機營救成功之後一個月、航抵冰山、又救出五個團員、四月十日上述兩隻飛機同第三隻飛機、再救出了十九個團員、翌日一隻飛機、往返三次、救出十五個團員、另一隻往返四次、救出二十個團員、這個好消息傳出之後、莫斯科的熱狂不用說、全世界都對俄國航空人員的奇動、表示驚異與讚美、一直到四月十三日、營救完全、拖雪車的那八髮狗也乘飛機退出了冰山、於是這幕幾乎悲劇結局的北冰洋探險竟獲平安地告終、最後在溫卡務岬者陸的團員、全體陸續乘機安抵環助岬、同着他們的八隻狗、

四月十五日莫斯科報紙發表救濟委員會、致斯達林與莫洛托夫的報告、團員所有重要的儀器文件、一概運到了陸地、其中有記載「捷流士金」航海經過同冰上野營生活的電影、有科學用具、有行船日記、有冰流觀察報告、及其他的科學的記錄、

由歐洲經過北冰洋同百靈海峽航抵太平洋的試驗、在這次的失敗中、似乎預告將來偉大的成功、而俄國航空的完善、於此也見到了偉大的力量、（完）

孫桐崗赴美習航空

南京電云、孫桐崗前託顧維鈞介紹赴京美總領事、擬赴美實習航空、美領復函顧維已同意、孫赴美後將往魯里達地方海軍飛機場、學習不關秘密之航空課程、準備依照外國參觀人員現行辦法、代向各製造飛機廠接洽、以便參觀每年估計需美金七千元、

夫死六載 忽活歸來 認妻暗記以証其寔

曲周通訊、曲周縣屬之遠東區東閻鎮、住戶徐老殿、家道殷寔、亦屬清白、生有二子、其次婦名全忠者、迄今始年一十九歲、曾娶本鎮副村之司家庄田氏女爲妻、不三年而全忠因病而死、當已葬埋矣、其妻田氏、勵節六年之久、而今全忠竟于五月十一日八點時分、忽歸家來、進門就呼母喚父、與其家屬人等、均甚熟習、並言其外出已六年、刻自奉天歸來、但其家屬人等、俱驚異不認、伊即喚本妻田氏作証、田氏亦驚駭不言、伊乃謂妻曰、你不敢証我之是否、我却敢証你以彰我之是寔否、你之一奶、有二個乳頭是否、雖經多人驗明果然、事之究竟、今尚在疑議間、容探續誌云、

蚌埠三怪物！

【蚌埠通信】霍邱爲皖北產米最富之縣、因地處偏僻、交通不便、故該縣各種狀況、外間鮮難探悉、頃有友人自霍來埠、言本月上旬縣域南西各鄉水塘內發現奇物三件、爰分誌如下、

（一）縣城西鄉豐潮濱嘴家嘴地方於本月初池內產生一物、曬乾類似桑皮紙、

（二）四區棗林塘鄉聯保主任張賓臣水塘突生一物漂浮水面、凝結成片、撈出曬乾者、潔白若竹紙、

（三）城南四十里、之黑虎澀橋、月初忽於橋下水底浮起、形如葡萄乾撈之不盡、談姓復邀附近居民五六家共撈之、得兩千餘斤、欲盡取之、當以水車車盡宴水、漏罄一無所獲、

山東禁止女職員奇裝異服

濟南通信云、省府前通令各機關、關於女公務員服裝、一律遵照內政部規定條例辦理、現在過時已久、多未遵行、甚至變本加厲、競尚奇異、特再申前令、令各廳公務員制服遵部頒條例辦理、顏色與男公務員同、冬黑夏白、質料以國貨爲限、玆錄其令文如下、

查女公務員制服、前准內政部警字第三二號、咨送制服條例規定如左、（一）衣齊領、前襟右掩、長至膝與踝之中點、與褲下端齊袖長過肘與手腕之中點、質用絲麻綿毛織品、惟顏色不拘、（二）鞋質用絲棉毛織品或革色黑、該項規定、曾經刊登本府公報、並通飭一體遵照在案、現在逾時已久、多未遵行、甚至變本加厲、競尚奇異、寔屬不成事體、玆經本府規定、所有女公務員制服、自應遵照部頒條例辦理、惟制服顏色應與男公務員同用冬黑夏白其質料並限用國貨、以肅觀瞻而端風紀、除分行外合行令仰該廳長即便查照轉飭遵照、此令、

時人新軼事 （7） 胡蝶 羞逢故劍

胡蝶論婚與潘有聲、已爲公開之秘密、蝶每出遊、潘必隨之日前蝶潘往光施遊、方登三樓有一美少年在、其人孫非、蝶之前夫林雪懷也、林設寫眞館於西子湖畔、蓋嶽此購照相材料也、林乃向蝶爲禮、蝶招以憐笑、潘亦附之以笑、然潘林對立、潘之貌固不若林之美也、蝶乃未及購物、偕潘而去、臨行向林點首、面似桃花、不勝嬌羞云、

強力殺虫劑 アース 登録商標

亞蘇殺虫藥水 日英法意 特許專賣 アース

殺盡飛行的蠅與蚊

亞蘇殺虫 効力偉大 用法簡便 不損衣物 氣味芳香 遇火安全 且對人畜 毫無危害

「亞蘇」有强之殺虫力、專殺蒼蠅・蚤・臭虫・壁蝨・虱・毛虱・油虫・蟻・蜘蛛等並驅除其他等害虫、對於人畜、絕無危害、而且氣味芳香馥郁、誠爲家庭必備之殺虫劑也、歡迎購買試用、

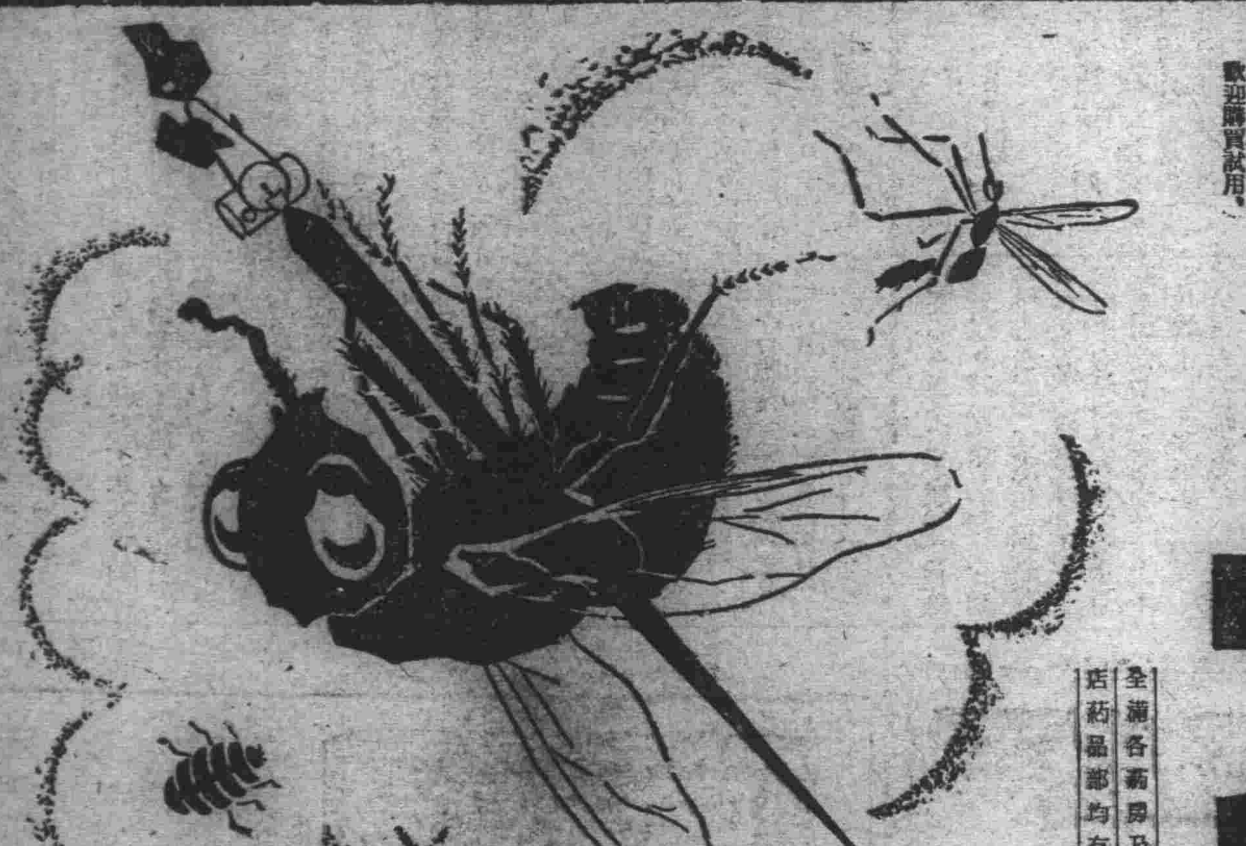

全滿各藥房及百貨店藥品部均有代售

總代理店 東京大阪 玉置合名會社
海外代理店 三井物產株式會社
製造元 亞蘇製造販賣 株式會社木村製藥所

大連 中央旅館

大連爲滿洲之門戶交通八達商旅雲集大大連之計劃逐漸實現日趨興隆詎如此連濱竟無完美之公寓以供行旅之需求誠以晚近旅館設備非隨時代而演進不能稍慰客邸之安適本館有鑒及此乃創設中央旅館於榮町新建築之四層洋式大樓百數十間前臨電氣遊園奇花異草樹木鳥獸爭奇鬪勝後連海濱帆船林立臨窗遠眺如同海市蜃樓暢心悅目無與倫比內部裝璜清雅潔潤銅床錦被陳設華美空氣流暢冬有暖氣夏備電扇各室電燈電鈴衛生便所自來水浴盆以及電話等等無不盡善盡美價格之低廉應酬之週到茶役之殷勤尤爲別家所弗及務希行旅官商士紳惠然下榻無任歡迎 （以及學校旅行團特別價廉）

榮町二番地二十七 中央旅館主人啓
長電話二三一九四六 電報掛號八五五八

鶴岡煤礦公司通告

玆定於六月四日上午十鐘在哈爾濱道裡商市街三十六號本公司開股東常會報告去年度決算暨選舉監察人並討論整理股本股票各事屆期務希各股東携帶股票准時蒞會爲盼除分函外特此通告

鶴岡煤礦公司 五月一日

招募汽車學生 新學期開始

本科 參個月 研究科 壹個月
速成科 貳個月 夜間部 壹個月

○懇切指導
○講師斯界權威者
○負責紹介職業 ○直接獲得司機許可証
○負責教授 ○欲學日語者聘有教授
○備有宿舍分文不取

有志自動車界者請速來就業本校設備完全俾使學者得充分練習機備有關章函索即寄

奉天商埠地三經路八緯路一四六 東亞自動車學院

止痛靈藥活絡精 大連 日本橋藥局

立創 明治二十九年
資本金 壹千萬圓
火災保險 運送保險
海上保險 傷害保險
自動車保險
本店 大阪江戶堀
日本海上保險株式會社
奉天代理店 大同實業公司
奉天商埠地一經路二六九 電日長二六三一番

近代西洋藝術潮流（中）

（唐亮）

（二）後期印像派畫家

這派畫家以爲印像派太抄自然了。太不注意繪畫的結構。太不注意作畫的佈置了。因爲作畫不能只顧顏色。在一張畫布上怎樣佈置形體也是極其重要的。但是印像派却沒有顧到這一點。

（一）賽藏後期印像派的畫家以賽藏爲領袖。他以爲只要顏色好看。未免膚淺。他作畫的主張是要調和的顏色。還要顧到形體。他說。『我的理想是要把慕奈的顏色加上美術館的藝術。』這就是說他要顧到藝術的形體。

英國批評家貝爾說他作品裡有立體的韻律。有組織。有集中點。使人們看了他的作品以後。視線不能離開他那作品的集中點。慕奈的風景畫只是自然的一片段。怎麼是自然的一片段呢？譬如說初學繪畫的人不知取材與組織的方法。把紙剪一方孔。由孔中望去。看着那段風景好。就死描下來。這就是自然的一片段。賽藏的畫可以說是補充印像派的缺點。而採取其長處。他要將畫中的形體組織起來。使畫中有種韻律。我國學他的畫法的很多。但是他的畫法。是不容易學得到的。他如畫蘋果。他以爲自然界的東西。都可簡單的用幾種形體表現出來。他的脾氣很壞。畫人體像時。只要那人稍稍一動。他就要發起怒來。所以他請不到模特兒。他只好畫靜物。因此他的靜物畫很成功。而人物作品並不很好。有一次某巴黎畫商要賽藏特他畫一張像。賽藏畫了一百多次。快畫完的時候。畫商看見像的手上還有一點顏色未塗上。他告訴他。要他在這點白布上塗顏色。他大不高興。他說『要我塗上亦可。倘要塗錯一筆。則全幅皆毀。』他以爲畫中的一筆。與全局都有關係這故事很可以證明賽藏作畫時的態度的認眞了。

（二）高甘。高甘也係這一派的畫家。他很聰明。反對文明。他以爲回到原始時代的生活。或可產出偉大的藝術來。於是跑到太平洋達喜地島上。住了許多年。畫了許多畫。後來携到巴黎去展覽。大受人們的歡迎。因爲當時他在島上的生活。快樂安適。更和土人有同情。外國人畫中國人。往往把我們中國人畫得像猴子一樣。這就是因爲他們對中國人沒有那種同情心。

（三）萬高。他是荷蘭人。幼時並沒有想到把繪畫作爲職業。他所以成爲畫家完全是由環境造成。他的作品在他活着的時候並不出名。到他死後。才被人們推許。他在兒童時期。性情就很乖僻。不好和常人同玩。他經過店員的生活。因爲看見人類中苦惱太多。便想去作牧師。拯救人類。不過他並沒有作成牧師。後來他到了巴黎。無形中就成了一個畫家。在巴黎時。他得到他哥哥的幫助很多。後來這位作家發瘋自殺了。這里有他一段很有趣的故事。因爲崇拜高甘的緣故。他請他和他住在一起。高甘答應了他的請求。一天他要求和高甘合作一畫。中國畫家常常合作。引爲雅事。但是在作西洋畫時就不成了。萬高却以爲作畫好像建造房屋一樣。工程師作出設計。工人作建築的零工。他要求高甘設計畫的大局。他畫局部的地方。萬高崇拜高甘的心理。可見一般。但是高甘不能採納他的意見。一天他倆一同散着步。高甘看見萬高的手摸索衣袋。高甘恐怕他精神病發作。急忙逃走了。萬高却拿着刀割下自己一個耳朵來。送給一位少女。他在瘋人院裡住過不少的時候。當他清醒的時候。便着手作畫。聽說那里許多瘋人都給他幫忙在畫布上塗抹。有一次。他到朋友家去。看見那里有高甘的畫。他便勸他的朋友將那畫鑲上木框。他的朋友答應了他。但是沒有依照他的話作。後來他又到他那個朋友家去。看見那畫還沒有鑲上木框。他氣壞了。回來便用刀將自己畫像。遂致不起。由此。我們可以看出他那特殊的人格和他乖僻的性情。他有那樣的人格和性情。所以他的作品特別深刻。（未完）

另外一頁

女人的靜美

（匡瀛）

女人的靜美像靜穆的山野中一朶白百合。

一個沉默寡言不歡喜談笑的女人。然而一開口又是那麼溫和的談吐。帶着 Peppermit 的味的。使一個男子聽了會流淚的。那一種薄荷味。凄惘。幽黯。淡綠色的憂鬱。然而又不是新喪了丈夫的寡婦。並不是失戀了傷的心的少女。更不是感着人生是痛苦這一次又受了欺騙。不能掙扎下去的那一種女人怯弱的沉默。她是永遠不歡喜多說多笑的。然而一開口又是那麼溫和的談吐。

心裡溢滿了熱的眞情。美麗的。青春的火焰。那一種女人表面上永遠不會告訴你。她心裡在需要什麼。她在需要什麼時決不會有顯出於十二分熱的情調。即使她要男子的歡喜。不會裝出妖媚的醜態。她要男子如金錢亦決不會閉着眼睛等待那男子去吻的。

於是她會像不知道聖母院外的男人 是什麼東西的白姑娘一樣。世界上只有上帝在他的眼裏。嚴聖的虔誠地。一些兒不虛僞的露出了靜默的神精。給一個男子在那時賞識她個中的靜美。處女般的神聖。使一個少年人的心陶醉了使一個標金失敗了的父親。回來抱着她的女兒會消失了頹喪的臉袋。

靜美的女人。像穿了墨色的喪服。立在年輕丈夫的十字架之前。垂着頭。流着眼淚。那麼地哀艶動人。然而在她的心裡是永遠玫瑰樣芬芳的顏色。沒有新喪了丈夫的悲哀她的臉是靜的。然而心裡溢滿了Dort Wine的薰氣。

女人的靜美帶淺黑的色調。嚴肅。神聖。使一個輕狂的男子永遠會失戀的。

女人的靜美。薄荷味。帶葡萄味的回味。

女人的靜美像靜穆的山野中一朶白百合。

靜美的女人往往會不歡喜演說的男子。

宇宙榮枯（二）

（高魯）

月面缺少空氣。就其反射光之能力。尚可作爲徵驗之一端。多數行星。其反射光之能力。以平均數計之。大約均在百分之五十以上。而月球上所能窺見之反射小點。其能力薄弱。不及百份之十三。推原其故。因月球之上。霧散雲銷。一塵不染。雖光滑特甚。而反射力量反薄也。

今以金星爲例。金星球面。永非吾人之所能窺見。蓋終古爲雲霧所掩被之故。求金星球面反射光之能力。應得百份之七十六。用此數而例積雪之反光。却將與之相等。德人左內氏。推得積雪之反光知其反射力爲百分之八十以上。月球反射光之數。僅得百分之十三。可以證明全體乾燥堅實。故其所表示之反射光如此薄弱。學者僅能以黃泥之反射力。作爲月面之反射量云。至于其他小行星游行于火木二星之間者。積量較諸月球尤爲弱小。則各小行星反射光之力量。其薄弱亦自遠甚于月球矣。

水星狀態。經學者之探討。其結果與上述情形大略相同。意人奇亞巴里謂水星向日之面。永久不變。其立體之大小約一倍於月球。但爲距日較近故熱度增高。計其絕對之熱度當得一點七。超過月球熱度一倍。取水星對徑。與月之對徑比較。超過月球百分之二十五。

水星球面。雖亦尚有輕微空氣。當與月球相去無多。由空氣之稀薄。可以斷定其反射力之弱小。月球反射能力。爲零點一三。而水星之反射能力。則亦不過零點一四而已。

行星中擁有空氣者。不外金星火星地球三者而已。多數學者對于金星觀測。已有共同之結論。昔日以爲金星朝向太陽之面。永不換向。與水星有同等之情形。今則以爲金星屬於例外。不能以水星月球爲標準。由觀測紀載所得。金星受空氣包圍。其濃厚且有超過於地球者。金星球面。經觀測者發現之雲霧。堆積之濃厚。可稱爲地球上所從來未有者。因此知其消熱之力量亦必極大。觀測者僅能窺見最高之一部份。浮沉於外面之雲霧而已。金星美麗有光之部份。現出月牙之形。兩尖延長。越過一百八十度。尖之兩端。幾將接合爲一。時時令人疑爲環形。爲觀測者共同之感覺。以爲金星上空氣。其密度必較大于地面者。金星自轉速度。與火星地球相若。生活于金星理面者。一日之長。約得二十三小時三五。學者多承認此項約數。今以火星地球自轉之數與比較。知地球自轉。每二十三小時九四而一周。火星自轉。則須二十四小時六二。合金火二星自轉之數而平均之。適得地球一日之長焉。

金星反射光之能力。測知者爲零點七六。用左內所定積雪之反射光比較。金星球面上層之雲霧。其透明程度。未有伯仲之分。日系外行星。其反射光之力量都甚薄弱。海王星得零點五二 天王星得零點六零。木星零點六二。土星零點七二。設使四星之高層空氣。其透明程度。能與金星地球相等。則反射能力。亦將與金星相等。蓋因四星之外部。均爲雲霧所包圍也。玆諸實測上所紀載者則絕對不同。觀察天王海王二星。在分光儀內所現之光譜。可知彼中空氣吸收之量甚高據施蒂菲之報告。附帶照片光譜經過精細考察。知該譜P線前後。吸力最强。當爲輕氣光譜之證。今人與施氏見解表同情者。皆以爲距日較遠之行星。受得輕氣包圍必當加厚。施氏爲維威爾觀象臺有名助手。此臺爲北美。亞里左那國所有。其地近墨西哥邊境。查輕氣一項。亦地球所富有者。若于地面高空。求其所涵輕氣則甚稀薄。觀測者居于地球以外。用同樣方法。推測地球大氣。必將無從窺見之。不敢謂地球亦涵有富足之輕氣也。（未完）

臥室牆壁裝飾問題

光線與色澤（希浩）

建築物的牆壁裝飾問題。粗看起來。似乎一件極平常的問題。而無研究的價値。但是細細的考察一下。就覺得對於整個人身有莫大的關係。尤其是臥室內牆壁的裝飾。牠對於每一個室主的精神上的愉快。操着極大的權力。牠對與整個身心的健康。更覺重要。近來各國對於臥室內牆壁的裝飾問題。認爲是藝術的而同時又是科學的問題。研究得非常起勁。差不多已成爲一種專門的學問。和整個建築物相提並論。

臥室內牆壁裝飾第一個問題 當然是光綫問題。我們知道日間與夜間室內的所以明亮。並不是由於日光或燈光直射的光綫。是由於牆壁四周的返射光上的問題。使室內通明。旣然明白以上的問題。那麼我們就可以知道。牆壁的顏色和飾品。必須富有返射光性。但是過分的返射。會使你的眼光昏眩。此點亦不可不注意。白粉或白紙糊的牆壁。返光最大。二十五支光的電燈。可以返射到四倍之多。日間的明亮。更不消說。此種猛烈的返光。極不適於臥室。因爲臥室內。你須要溫和的晏息和調劑。同時須要安適的精神的安慰。當你經過了整日的勞碌以後。

淡黃而帶綜色的牆壁那是最最相宜。因爲牠有柔和像少女的安適的返光。當你晏息的時候。你可以得到異樣的溫馴的籠罩。眼睛內得着非常的安慰。最好自地板起。三分之二的牆壁。薄薄的塗着微黃而帶綜色的漆油。乃就可得到以上的酬報。紙料也很適宜。不過不能耐久而已。

淡綠色的牆壁。不過容易激起心裏的愁痕。藍色也有同樣的效果其餘的顏色。沒有價値了。

以上所討論的是關係光綫問題。其次我們應當討論隔離和保護冷氣或熱氣問題。聲浪的傳達。和牆壁很有關係。大概極光滑的質料的牆壁。其回聲愈大。臥室內的回聲是不需要的。牆壁上黏着薄薄的一層油漆。已證明有極佳的除去回聲作用。暑天的牆壁。最好糊一層淡色的光紙。因爲光潔的表面。可以免去熱的吸收。而得到涼快的效果。寒天爲防熱氣消失起見。可在牆壁的四周鋪一種薄薄的絨氈的精良住宅。牆壁間都先設備冷熱氣保護層。不過普通的住宅。是絕對不會有的。

臥室內的牆壁上。滿掛鏡框（照片等）和其餘的贅。那是最愚蠢的。因爲在臥室內你需要安適和清潔。這種東西。適足以積聚塵埃。難以清潔。此點不可不注意。至於畫片等等。亦以稀爲上。

總之。臥室內墻壁的裝飾問題。是一種藝術的問題。隨各人的腦筋去設計和佈置。才能得到出乎意外的滿意啊。

妻妾之家

（陳適）

一個英雄變成了駱駝

一個朋友如是說。

朋友。在我未曾如是告訴你們之前。也許你們是企羨着我的幸福。不但你們如是。而且還有更廣更多的人們。這是無可言說。我是佔有着人類中的兩個異性。澈底的說。我是運用着金錢之魔來捉拿兩個女性。自然社會在數我的罪惡。我是無可容辭。但是我要求你們諒解。我僅是佔有着她們的肉體。捉不到她們的靈魂。現在我已是這兩大靈肉之戰下面的一個敗卒。怎也跳不出這兩條壕溝來。

我設法把自己的心均剖開來。讓她們各自分一半去。但是到頭來仍得不到公平的評判。却聽到她們許多關於寵愛。奚落相譏。先是妻是估計從她辛勤中得功績和歷史傳統上所占的優越。妾却高高地掛起青春之幟來應戰。她們以我的身心爲戰塲。她們以熱淚爲彈雨。以啼哭爲軍號。蕭蕭瑟瑟地臨陣着。沉重地愁痛地戰鬪着。如是把我的清醒居殺昏迷過去。我一切都不知道。愛和憎招搖地從黃昏之下悄悄地走過。走向寂寞的孤城中去。

——借你的愛情和青春永久不死吧！是一個人要假借着你的機體造一個孩子。你要知人家給你一些時機去作盜賊的行爲。你爲甚麼這樣羞醜伴纏着晤夜！誰承認你的男子是你的專有品。如是貪欲而沒落的人啊！——妻是如是地說。

——你是一個這樣的人。可以把你的青春重挽過來嗎？誰顧你在男子面前拋棄了你的榮光。把你最後最寶貴的價値也讓給了我。我是犧牲了一切以全部青春服從的時候。就足以使你畏懼。把你一切辛勤功績化做灰塵！你還得意以你對於我們愛情的襲擊嗎？——妾是嬌媚着如是地說。

女人比男子還要理解孩提。她們的驕傲與憎恨都是爲着這個啞謎。凡關於女人的事都可以如事解釋。就是懷孕。

這種解釋竟讓女人成爲玩具。但是男子呢？仍是一個遊戲的傀儡。

如是妾是果然成爲戰爭中的勝利者。

妾是挾着這種新的力量和新的權威。漸到人生雖于負荷的高峯上去。輕蔑與熱狂並增。她的今日反對她的昨日。沒有人和她理論。妻是抹着淚眼沉鬱住了。悲憤與懺悔纍載在心。

從前我想在她們之中成爲英雄。如今却一變而成爲負重的駱駝了。

時代的巨輪輾在我的身上。發出雷霆似的怒吼。顫巍地驚碎了我的罪惡。

一個朋友如是嘆息。

一九三四。四。五。寫於讀尼采查拉圖司屈拉鈔後

古北口誌（二）

明兵定鼎於燕地。地切穹廬。駐柳林營。舊爲古北鎭。依山東西兩關。此實門戶。而古北口控兩關中。崖壁崎嶇。道路阨險。距都城不過二百里。視前代尤要且重許使塞上曲說『古北關前月似霜。石塘嶺下塞雲黃。嗚笳夜半悲聲起。不是征夫亦斷腸』。

這是何等的悲壯。

淸襲明朝遺址。對於古北口之不肯忽略。較明代有過之而無不及。康熙三十二年。置總兵官一員。四十二年。升提督設險。東西橫三里。南北縱僅半里。如簸箕形。置東西凡二門。即今古北口之西鎭。

雍正元年。裁總兵升提督并建提督署於西鎭。即今日小學校所佔據之校址。

有淸一代。在古北口配置重兵。拱衞京師。蓋因古北口距北京不過二百餘里。實是北門之鎖鑰。據密雲縣志兵制考說。

『密雲拱衞京師。鎖鑰北路。誠邊防重地也。雍正間。始於柳林營改置提督。節制直隸通省。乾隆時。復移滿蒙重兵。駐防縣城。同治朝。更由提督挑選精銳騎步。立營古北口。名曰練軍。安不忘危。愼益加愼。厥制善矣』。

所以古北口在當時除置提督坐鎭外。並置古北口城守營隸提標都司一員。中軍千總一員把總二員。外委一員。額外二員。馬兵三十一名。步兵一百十五名。營備馬四十九匹。更置滿蒙駐防營。按古北口滿蒙駐防。原駐熱河。乾隆四十五年。改密雲駐防都統。轄防守尉一員。防禦二員。驍騎校四員。委驍騎校佩催馬甲養育兵丁。共二百一十員名。馬十六匹。可知古北口在淸時更十分重視了。

辛亥革命。淸帝遜位。民國成立。滿淸舊制。逐漸裁撤。而於密雲縣屬一小鎭之古北口。雖然仍然距離國都北京二百餘里。但因在長城線上。而且又係屬內地性質。除了由密雲縣設置公安分局。管理外。對於淸時所設之營防駐軍。一掃淨光。

民國十七年。國民革命成功國都在靑天白日旗下。由北京移到南京。同時北京改爲北平特別市。則此被視爲拱衞。京師重鎭之古北口。徒留抨歷史上之陳跡。不過視爲由承德到北平之一孔道而已。況且連年內戰。更無暇顧及這個地方了。

直到一九三三年的春天。日華兩軍在古北口鏖戰時。又惹起人們的注意。那時日軍由熱河擬越長城直搗北平。而華方因北平係文化之區。而且北平失守。華北陷落可虞。遂置重兵於古北口。以阻日軍。但是經不起日軍的飛機大砲。不一衆旬的工夫。古北口遂被日軍佔領。同時和古北口稱姊妹的喜峰口。界嶺口。冷口。義院口。亦遭同樣的命運。日軍直迫距北平四里之通州。幸虧塘沽停戰協定簽字。總算垂危的北平。於砲火拉了出來。（未完）

絕拒

（孫鐵棠）

晨曦又撩開夜幕。襯得桃花分外的紅。
桃花就着露水梳洗。招惹來一山春風。
春風領着路。直引向白雲是一條古道—
但是聽見有黃鸝。含着桃花向了我笑。
『老了。老了。你的世界。
枉廢了青春的。別再來這裡！』
隔着花枝不是雲。是一羣仙兒在舞蹈。
雪白的胳臂抖着紗裙。點着雪白的脚。
春風不要再招呼。我停步不敢向前走。
一路野花向我搖頭。楊柳向我擺着手。
『老了。老了。你的世界。
枉廢了青春的。別再來這裏！』

西突厥史料

（禾子）

沙畹著　馮承鈞譯　商務印書館出版　一册定價一元五角

法人沙畹氏爲近代歐洲漢學之開創大師。西突厥史料乃其重要撰述之一種。書脫原稿於一九〇三年。越三十年始由馮君承鈞轉譯爲漢文。全書共正補二編。正編分四篇。第一篇緒說。說明西突厥諸可汗之世次及年代。與自中國至西突厥之兩大通道。第二篇列傳。轉錄隋唐諸書中之西突厥列傳並附注釋。第三篇裒輯並分析諸正史及玄奘記傳中關係西突厥之其他史料。第四篇西突厥史略。起東西突厥之分立。迄於突騎施之滅亡。補編則係輯錄册府元龜中之史料而爲正編所缺漏者。末後並附正補二編之連合牽引。

按西突厥史跡之見於著錄者約有三處。一爲東羅馬史家之紀事。二爲大食人與亞美尼人在波斯隣三王朝末年及回敎初興之紀事。其三則爲中國記事。而其中要以中國載籍所載最爲詳贈。本書之最大目的蓋即在輯錄譯此種中國史料。以與西方學者相見。故正編之第一第三篇及補編全係直錄中國載籍。而正編之第二篇所述其所根據亦皆在此。惟第四篇史略一篇。頗採用若干東羅馬史料耳。然此書之漢譯本初不因是而失其價値。則以除介紹東羅馬史料外。即於中國史料。其整理注釋之功。亦匪淺鮮也。而史畧一篇。以三四萬言述西突厥之興衰離合。頗能扼要。中國羅馬波斯印度四大文明由西突厥之興起。而賴以溝通之跡。亦爲闡述無遺。其價値尤居全書各篇之冠。

然此書缺失之處亦殊不尠。玆略舉數則如左。

一。所採中國史文以新舊唐書册府元龜三書爲主。册府元龜中之表册文錄於正編。其他零星紀載則著於補編。而所輯實尙欠完備。馮氏序中已語及之。且玆所輯者僅限於卷九六四至卷九九九之外臣部。（馮氏所謂尙有關係西突厥之記載亦指在此範圍內）殊不知其他各部亦有關係西突厥之史料也。尤以將帥部立功一類。涉及此事至爲繁夥。

二。正編第三篇關於西突厥之其他史料。北方民族之迴紇薛延陀沙陀。西域諸國自高昌焉耆以下至於波斯凡三十五國。或全文武節段。皆被裒輯。獨不錄北突厥傳及吐蕃傳。甚不可解。按此二民族與西突厥之關係之深切。實遠在迴紇薛延陀等之上也。

三。本書雖兼採東西雙方史料。然往往未能會通引用。例如Tourxanth爲西突厥之一可汗。見Minandre希臘史殘卷。其人爲室點密之子。達頭之弟。且其地位必至爲重要。故由伊接見羅馬使臣。並主辦其父之葬禮。而此書卷首世系一節中所列僅限於中國載籍所著錄者。竟不及此人。（大食與亞美尼之紀載。以文字關係。完全未能採入。最爲缺憾。此沙氏於史略篇緒說中已自言之。）

四。史傳所載時有岐異處。此書亦未能擇善而從。例如隋書謂泥利可汗卒。處羅可汗立後。其母向氏以開皇末（六〇〇）入朝。旋遇達頭之亂（六〇三）。是泥利之卒在六〇〇前也。新唐書謂達頭之奔。泥利亦敗。及死。子處羅可汗立。沙畹氏據此因考定泥利死於六〇三年。不竟一顧隋書之異文。按向氏入朝當係史實。則二者之間。實以隋書爲合於事理爲可從也。

五。書中地理考訂多據西域圖志西域水道記西域同文志等之說。其間取去雖不無抉擇。然以誤傳誤者亦往往而有。例如西域水道記以唐後庭縣爲金滿縣之改名。水道記誤。而此書第一篇路程章中因仍之。今按唐書地理志北庭都護府治金滿縣。其屬縣有後庭縣。則係二縣。非一縣之更名也。（又書中地理考訂及譯寫方法前後不一致。此點馮氏序中亦語及之。）

影海

安娜史丹小說

（奚冷）

一九一〇事。安娜史丹生於俄國特尼泊河畔的一個小城。她的母親是瑞典人。父親是俄國烏克蘭人。母親本來想做女伶的。但是因爲生了這孩子。就放棄了她的熱望。她的父親本來是個浪遊派。近乎吉普西族性的一個舞者。安娜生後幾年。歐戰爆發。安娜的父親就奉召而入了行伍。後來她的父親負傷回來。不久就棄世了。那時安娜祇十二歲。

一個舞者又是一個兵士的死後。當然是沒有什麼積蓄的。加以此後的兵連禍結。歲居月諸。德軍的鵝步橫行。烏克蘭革命軍暴起。白俄與紅軍的追奔逐北。波蘭軍的侵襲。一切的一切。使安娜及其母和幼妹三人如處於無盡的惡夢之中。她們在這幾年之中。吃盡當光無以爲生。後來安娜在鄉間一家肉肆中覓了工作。自晨至暮辛勤地勞苦着。而所得的酬報。僅僅是一家三口的食糧。這還不過是初步的艱難。到了後來。一日不如一日。鄉間食糧斷絕了。餓殍載道。飢狼白晝四出。安娜以一弱女子。負了家庭生存的全責。就在荒郊隣邑。四出覓食。又不知怎樣的艱險。度過了幾年。

不過否極泰來。渾亂漸歸靜止。蘇維埃政府成立之後。不久就創立農民戲院。安娜受了父母的遺秉。以性之所近。就加入了做業餘的演員。她頗受大戲劇家史坦尼斯拉夫斯基的青眼。並且因爲他的提拔。安娜就進入了蘇維埃影戲學院。這時已是婷婷十五的少女了。從十五到十八。三年之中。安娜一回兒在鏡頭前。一回兒在脚燈後。做着練習的演員。在影戲方面。她受到了英吉金諾夫的熏洵。曾在『亞洲風雲』中一露色相。那就是她初登銀幕的作品。影戲和戲劇二者之間。她尤其嗜好影戲。但是因爲種種原故—蘇俄影戲當局的政策。不重個人表演。或亦其一因—安娜還是顚沛地度著不安定的藝術生活。不過她是慣於飢寒的。所以還不覺其苦。

直等到費歐杜爾。奧才伯出來導演『黃執照』了。她才被認識而選作了主角。那張片了的成功。使奧才伯和安娜史丹都受了舉國的推崇。

蘇俄當局承認了奧才伯和安娜史丹二人的天才之後。爲求深造起見。就將他們咨送到柏林去學習。不過他們到了德國本國當局原有的政策又放棄了。而安娜史丹就此沒有再回俄國去。她在德國曾和德國大明星伊密爾簪寧斯合演過好幾張片子。不久她就被美國的電影大企業桑高文發見了。這就她好萊塢生活的開始！

◈投稿須知◈

（一）凡來函稿須加句點
（二）稿紙須在一面書寫
（三）取錄與否槪不寄還
（四）不予酬資亦不贈報

風

（羅慕華）

風從四下裡吹。
吹着牆角一棵
無根的草。想起
自己這被蕭索
包圍着的身子。
包圍着的心。
老是浮動着。
沒有片刻的停穩。
老是浮動着。
看浮動到那一天？
胸中旣沒有光風霽月。
又沒有疾雷閃電。
說不到詩。也說不到
散文。祇是流水賬
記着一筆日子。
等待把日子花光。
春在街上流。
流進了店舖的門。
流進了小巷。可是
流不進我的心。
祇在眼前氾濫。
還能看得到。而且
看得出那上面漂着的
是些早已死了的蝴蝶。
逢到這時候。便覺得
自己少了一件東西。
這件東西已經失掉。
便無從往回裡取。
好像享受的分兒有限。
由那春光怎樣好。
在我這布滿砂礫的
田裡。却不見生一棵草。
浮動的身子件着。
浮動的心。整天地
盤旋在這一棵
到如今還未發葉的
老槐樹下。沒有去處。
更沒有歸處。
再看看樹枝背後的藍天。
正如同一塊剪碎了的布。

勒吐精代乳粉

育嬰珍品 無異母乳

「今伊終日嬉躍矣！」

此語每指食勒吐精代乳粉之小兒而言諒君必常聞之以勒吐精代乳粉餵哺之小孩其精力必充足而消化器官毫無阻凝蓋此粉之製造方法特別研究使小孩食之易於消化

樣品券

奉上郵票十五分請寄勒吐精代乳粉一樣罐育嬰指南一册及量粉匙一只此致瀋陽日本站浪速通卅九番地英瑞煉乳公司

姓名

住址

補血滋養強壯劑 保利他民

貧血 肺癆 衰弱 病後 虛弱兒童

營養不良 慢性胃腸病 精力疲乏

心身過勞之人

服了保利他民以後 血色可以改良 食慾可以增進 體重可以增加 精神可以愉快

(包裝) 一五〇瓦 二五〇瓦 五〇〇瓦

武田長兵衛商店股份有限公司

日本大阪市東區道修町

30-1028(N)

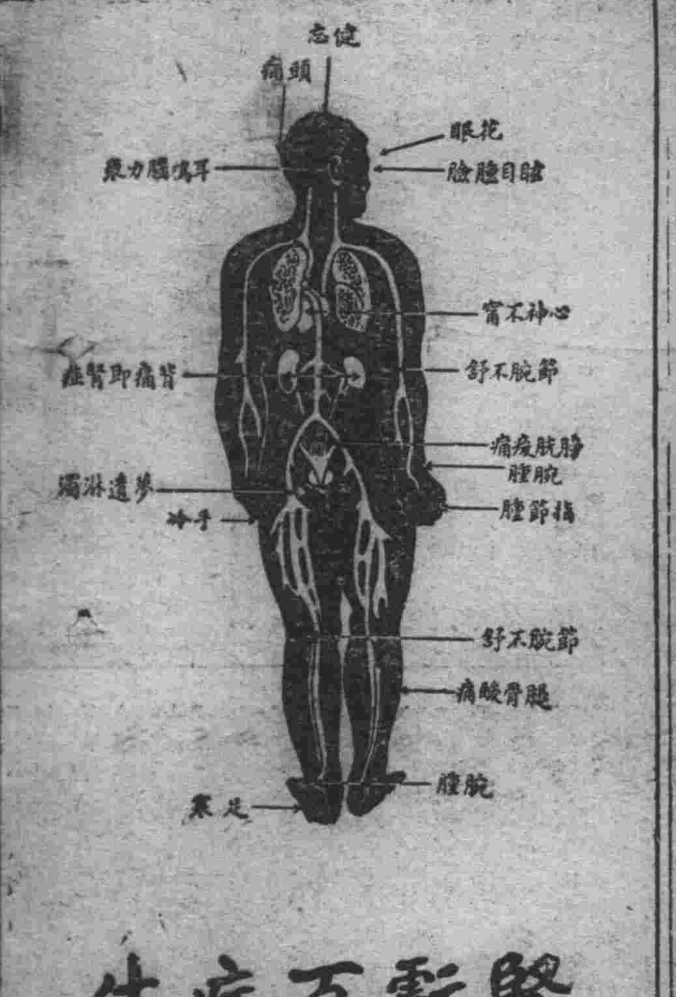

腎虧百病生

腎為濾清血中尿毒之器腎如虧弱則尿酸之毒質隨血液之循環侵害身體各部以致病痛發生上列各症即因腎虧而起其最顯者為背痛腰痠若不速治釀成重症為患甚矣兜安氏秘製保腎丸為專治腎虧之良藥功能化尿酸利小便清血液補腎力腎強血清身自健矣凡患腎虧者宜速服此信譽久著之保腎丸也

上海江西路四八九兜安氏西藥公司啟

各埠藥房均有出售

大滿洲帝國御大典奉祝紀念特賣

備獎金五萬圓整

「櫻牌啤酒」破天荒酬謝主顧

為慶祝大滿洲帝國大典 與三千萬民衆 同此歡喜 而誌 永遠記念起見 我櫻牌啤酒特附獎金出賣 請參看左開特賣規定 多方聲援 是為至禱

特賣規定

一、出賣總數 櫻牌啤酒大瓶四打箱共 八萬箱

一、出賣區域 滿洲國境內(不含關東州)

一、出賣期間 自康德元年三月一日 至同年七月三十一日

雖在出賣期間 賣出數已達出賣總數時 隨時停止出賣

一、出賣方法 每買櫻牌啤酒大瓶裝四打箱五拾箱者 贈彩票一張 但此彩票分為五條 買拾箱者 贈一小條 有得全彩 五分之一的希望

一、抽彩方法 以出賣總數八萬箱 作為一千六百份 以二百份為一組 共分天地玄黃宇宙洪荒 八組 得彩號數 各組同一

一、獎金 壹千六百份 八組 八萬箱分

等級	獎金	一組二百份中之得彩數	八組一千六百份中之得彩數
特等	金票壹千圓整	一張	八張
一等	金票五百圓整	二張	十六張
二等	金票壹百圓整	五張	四十張
三等	金票五拾圓整	十張	八十張
四等	金票參拾圓整	二十張	百六十張
五等	金票拾五圓整	餘彩全部	餘彩全部

彩々不空

一、抽彩期日 康德元年八月三十日

一、抽彩地點 於櫻牌啤酒株式會社奉天出張所 邀請特約店 警察官 新聞記者 到場監視 嚴正公平 施行抽籤

一、得彩發表 抽籤結果 當時刊登奉天主要新聞外 由附近特約店 販賣店 亦設法通知

一、領獎 自康德元年九月一日 至同年十一月末日 到櫻牌啤酒株式會社奉天出張所 或在附近特約店 販賣店 交出彩票 換領獎金

昭和九年
康德元年 三月

奉天平安通十七番地

櫻麥酒株式會社奉天出張所

恭迎秩父宮殿下

都門大宴遊會 細目決定

【新京】恭迎秩父御名代宮殿下之日，僅有十數日，舉全市已進行諸般準備，會決定開歡迎中唯一之日滿兩國之大宴遊會，其細目已見決定，即在當日由領事館、滿鐵、市政公署主催，以日滿官民招待於西公園海軍忠魂碑前，以殿下爲中心，就園席以奉迎殿下之誠，一齊唱和萬歲而恭迎，一方由吉林選定滿洲一流之戲班俳優，使殿下觀覽滿洲戲等，其他於新京驛當着之際，在第一站台，第二站準沐御拜謁之光榮、日系官吏地方代表者、於御參拜新京神社之時、特由殿下之恩召、準其拜謁之七十歲以上之老人、約五十名、定於最近各發通知云、

警察署健康診斷

【旅順】警察署衛生係、爲預防雜災傳染症起見、於月之念五月、午前十時、派官醫生在霓裳園內、傳知各飯館子、剃頭屋、洗澡塘子、日滿各料理館子、主人同僱人、已均診斷殿病、愼重衛生注意、保護身體健康云、

奉迎秩父宮殿下 市民持燈遊行 市當局選備獻上品

【大連】市役所、爲歡迎秩父宮殿下渡滿、於二十四日午後四時、召開市會、出席者除若月大內正副議長外、議員達二十餘名、討論結果、準於殿下抵連之夜、令全市小學校五年生以上、及公高堂男女生徒、中等工專書訓各校學生、與一般滿日官民二萬人、組織歡迎團、每人各提燈一、排列全市遊行、一方選以有意義的奉獻品、由大連市獻上云、

二幼女一死一傷

【大連】市內榮町一番地、居民楊振文之次女當意子、現年十歲、二十四日午前八時頃、奉母親之命、赴其比鄰浣濯古衣、乃持衣數件、途至榮町二番地前、因越永盛木廠、一時失愼、被放置中之木料絆倒、即時跌於地下、時堆積中之木料、全部倒下、壓於當意子之身上、掙扎多時、求救無應、未幾氣盡而死云、市內富久町九十番地、行商人于長發之長女、乳名小江、年僅九歲、於二十三日午後四時頃、適有娶妻車排隊遊行於庭前、音樂齊奏、引起鄰家婦女、咸往爭觀、小江兒亦同衆而往、雜諸人群、身低不得見、遂登於欄杆之上、比車行既遠、甫由欄杆上墜落地下、當時氣息、頭破血出、經急救始得甦生、但傷痕極重、生命尚難保云、

吉稅務監督署 實行遣派人員

【吉林】稅務監督署、前于四日間、本擬將職員等、大爲裁減、嗣因念職員等、多年在職、一旦失業、情堪憫惻、于是中澤副署長及啓署長等、改裁減爲遣派、現以年度、行將開始之期、近據該署消息、將有科長股長五員、舊局長內亦有定奪、聞爲經理科長干作霖、營業股長唐愚亮、征權二科陶代科長等五員、發表後、將所有之人員、完全由署中遣用、不得任用私人、聞被派派入稅捐局者、將有百餘人、以此後、解決該署人員擁擠云、

教育會力謀發展

【吉林】省教育會會長鄒海瀛、頃對該吉林學界、非常熱心、自任教育會長以來、對於該會力謀進展、該會所擬進行之季刊、由六月一日起、編擬已經呈請省教育廳方面、將所有之經費、加以補助、原有三三三元之經費、擬增加一倍、如能邀准、該會之各種進行上、將大爲擴充云、

青年會建小花園

【吉林】青年會、爲提倡正當之遊玩地點、決定在該會後業地、建設一處小花園、所有用欵、已經開始募集、該已會將楊樹多株、栽培成爲四壁之形、中間如十字形、十字中心、開一圓池、以作養魚之用、甚近藝術、近來募欵工作、除一師校長鄒海瀛等要人、協助外、由沈希賢幹事、現又聘請南滿公所所長、及日本居留民會長堀井覺太郎、爲之協力、刻正進行募欵中、

兩機關移地辦公

【吉林】市政籌備處、在稅務監督署後胡同現因所有之房屋、不符應用、移於省公署東院辦公、已經完全移竣、又吉林憲兵隊東關分隊、由圈樓南移至舊有糧秣廠辦事處舊址、亦經移還完畢云、

市警滿鐵三當局 議論街道衛生

【大連】署衛生係、爲表示秩父宮抵連時、歡迎之熱誠、期將各街道潔掃清淨、使衛生觀瞻各盡完善、故於二十四日午後一時、假署內會議室、召開衛生協議會、出席者、有千葉滿鐵武田市役所二衛生課長、有榮平海務局檢疫課長、加藤關東廳技師、豐田療病院長、以及四警署衛生主任、計二十五名、關於全市之衛生上、行以三時間之討論云、

誘致野外海水浴

【大連】滿鐵旅客係、爲提倡市民野遊、藉以健壯身格計會於夏家河子海岸、修築海水浴場、更設備諸種遊戲娛樂器具、以備暑夏中一般之遊民前往計、現已準備優待、不日便可發表、同時開始運轉浴客列車該浴車客車一日往來數次、頗稱便利、至於北滿線路各地前往者、可投宿於海岸之宿舍云、

寫眞說明

滿鐵當局、關於秩父宮殿下來滿恭迎事項無不愼重籌備、對於御乘列車、及牽引機關車機關士專務車掌皆愼重選擇右圖(上)御乘列車、(下)機關士網本卓平氏、與專務車掌西田治三氏、

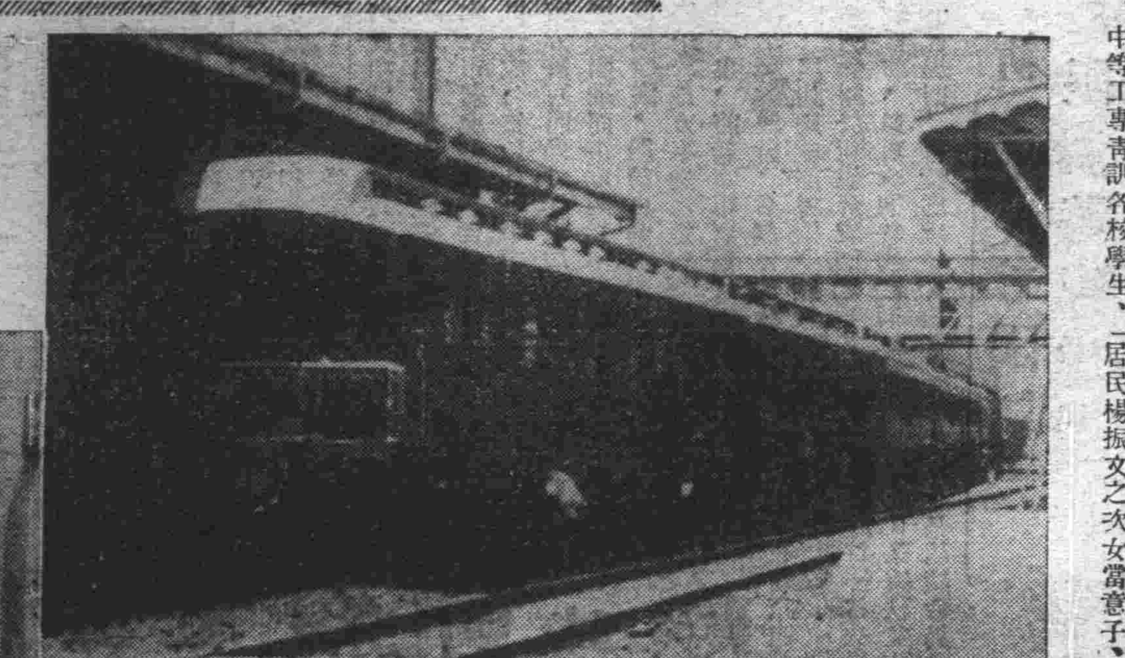

縣立學校請增薪

【吉林】縣立各學校、待遇次於市立、永吉縣教育局、爲此呈請縣署方面、與市立小學校一致、以期各職教員等、得獲生活費之支配、否則生活堪慮、永吉縣、據情特向省公署請示辦法、一俟批示、年度即可施行云、

巴虎門外搶案

【吉林】昨日晚九時許、有身着便衣者六名、手持匣槍、突入本城巴虎門外工廠胡同、李秀峯院內、抱去千餘元之現欵、及衣服手飾、價値千餘元搶畢、又將同院居住之尤警長施以掠奪、計損失價値五百餘元之數、搶畢休息一小時、至十一時許、始行出門、向北方逃去、及報警追拿時、已杳如黃鶴、該地居民、近日甚爲恐慌云、

指導官下鄕視察

【海城】警務局指導官藤田金之玉井信次兩氏、於本月二十四日、同警察騎兵中隊長高喜廷、率隨警二十餘名、赴各區地方視察云、

電話局辦理得人

【海城】地方電話局、經理劉冠氏、事務員葉重山氏、歷充電局要職、深有經驗、對於一切事項、應興應革、辦理極其良好、藉此城內各機關商號及各村公所、無不贊美、頗感其電話整理良好、又兼一般公務員、受經理事務員之指導、對司公嫻熟敏捷、時不稍怠、眞可謂公務員之模範云、

緝私局獲得 大宗密運

【瓦房店】縣北王家站、商號廣源油房、福德榮、全豐號同興茂數家、佔地勢偏僻便宜專作密運營生所有密運犯、每日成群結隊、多至數百人、雖從前經國境警察、及緝私局、嚴厲堵截、而一般愚民、甘爲財死、毫不退縮、本日午前六句鐘、緝私局沈隊長、在趙家窩棚南口處、遇有八十餘人、結幇密運、當時獲得各色布匹若干、共載一火車云、

僞幣犯高正昌被捕後 連累者十二人 密運僞幣共計二百餘

【大連】瀛船大名號、於二十三日由上海來連、比進港、水上署員登船檢查、時有船客高正昌、年四十二歲、係浙江省人、因現驚懼狀態、致被警官注意、檢驗之結果、該徒於靴底下、藏匿日本五角僞銀幣約三十餘、計十五圓餘、因而連人同贓、皆被拘入署內、聞最近上海方面、頗有僞造銀幣者、工場亦甚多、爲向滿洲推銷、特派人前來行使云、僞幣行使犯人高正昌、自被水上署逮捕後、當時押於獄中以待審查、更於當時嚴查大名號中同船之旅客、有無共犯、並檢閱船內、是否別有匿藏之僞幣、以期徹底杜絕、至二十五日、高因不勝瞞隱、及又供認、謂携帶之僞幣非僅靴底之少數、更有二百餘個、係由共犯携帶云云、因之水上署、又捕獲嫌疑犯十二名、均在留置中、以待仔細審訊云、

航政局劃分 禁止商船停泊區

【哈爾濱】滿洲國交通部、哈爾濱航政局、現以海軍江防艦隊司令部、本年航行期內、業將五道街江沿、前東亞輪船賬房之躉船碼頭、規定爲海軍江防軍艦軍用碼頭、在此碼頭附近、自然不准他船停泊、惟以江面寬大、究竟以若干距離爲禁止停泊區域、應明白規定以便實行、因此經雙方協商、將關於左列江面、及江岸區域內、所有碼頭之使用、以及船舶之投錨或停泊、一律禁止、昨已通告各船舶、及商民人等一體遵照無違矣、其畫分區域如下、(一)航政局房基(在七道街沿岸)前面之江岸、以及自本局前面江堤起、向江面延長一百米突之水面、其區域之寬度、與房基之寬相等、(二)江防艦隊司令部房基前面之江岸、以及自該房基前面江堤起、向江面延長一百米突之水面、其區域之寬度、與房基之寬度相等、(三)軍艦停泊之區域、本區域自江防艦隊司令部房基西側江面起、至本局迤東江面止、東西長五百米突、南北寬二百米突、又距離江堤二百米突、關於本區域內之界綫、以紅色及白色浮標表示之云、

大延吉市設計建築

【延吉】本埠自新國肇興以來、人口急驟增加、頓形繁榮、市民渴望之大延吉建設計劃最近已將寔現、其建設新市街之用地、已開闢至十四萬餘坪、其中一小部、雖稍低窪、若施以下水工程、可以期排水之完全、將來延吉神社、及警備機關廳舍、均位於新市街之中央、以期策畫靈便云、

江關變更驗船手續

【哈爾濱】航行於黑烏嫩各江內之船、無論進口出口、及客船曳船、從前請江關檢驗之時、必須將船提至八站港口、大江橋以西求江關辦事處附近鳴笛叫關、以待派員登船、分別檢驗、必俟檢驗完畢、然後方可提出港口、或放流開行、此種辦法施行日久、迄未變更、本年航行期內哈埠全體官商船舶、均已加入航聯局、聯令一起行駛、則各船之進口、均由該局支配操縱而無遲速早晚之弊、該局以各船驗關之時、提於八站港口、就關請驗、不惟輾轉需時、往返多勞、即於燃料之消耗上、亦屬太不經濟、况江關派員驗船、只須搭乘一小瀛艇、轉瞬即至、而提船入港、鳴笛請驗、則手續煩瑣、諸多困難、因此乃由該局與江關磋商、將本年航行期內、船舶驗關手續、加以變更即此後各船無論進口出口、勿須再提至八站港口江關辦事處附近、即將船開至頭道街或十二道街江心、暫時停站、照章發生叫關瀛笛三聲、則江關立即派員搭乘小瀛艇、馳至船泊之處、施行檢驗、以候檢驗完畢、出口之船可以放流、入口之船、即可靠下客、此爲江關屈已從人捨近就遠之善通辦法故各船均認爲便利云、

哈爾濱防空支部如期開會

【哈爾濱】防空協會哈爾濱支部、經呂榮寰部長、召集各關係方面、定於二十三日開會一節、已誌前報、屆期應召而到者、滿方計呂榮寰部長、督辦公署趙代表、護路軍司令部陳代表、金警察廳長以下各要人、法團代表人、四十餘人、日方特務機關細木中佐、藤田飛行大隊長、第〇師佐藤參謀長以下三十餘人、宣佈開會後、一面由呂部長起立致詞、略謂『防空協會之組織、並非爲作戰而設、其唯一宗旨、在灌輸國民之防空智識、使其明瞭防空之重要性、倘一旦有事、市民自可不致驚慌失措、裨益治安、誠非淺鮮、幸望列席諸位、竭誠援助、共策進行云云』繼由市公署佐藤總務處長、報告該會聘請之顧問、及理事幹事之芳名、一一通過後、即宣告散會云、茲將其規則覓錄如左、

第一章總則

第一條　滿洲防空協會支部以下單稱支部)之處務、除依滿洲防空協會定欵外(以下單稱定欵)均依本規則之規定、

第二條　支部取管理事項如左、

一、定欵第三條所規定之事項、

二、關於寄附金之募集、並辦理事項、

三、關於募集會員等事項、

第二章組織

第三條　支部置左列役多人

支部長一名、

支部顧問若干名、

支部理事若干名、

支部幹事若干名、

第四條　支部長於會員中、經理事會決議、由會長囑託之、支部顧問、及支部理事依支部長之推薦、由會長之囑託之支部幹事、由支部長囑託之、

第五條　支部長受會長之指揮、統轄關於該支部事務、支部顧問、對於支部內之重要事務、備支部長之諮問、支部理事分掌支部之事務、支部幹事受支部長之命令、辦理庶務、

第六條　支部置事務員、但須有會長之認可、

第三章　處務及會計

第七條　支部欲處理左列事項時、須得會長之認可、

一、爲施行訓練防空、並防止非常災害等演習、任主催者時、

二、關於開催防空、並防止非常災害之展覽會、講習會、並映畫會等、

三、其他重要事項、

第八條　支部辦理獻金、並獻納防空兵器、器材時、均須對依託者之住址、姓名呈報本部、其獻金之金額、同時送交其獻的防空兵器器材、得先將種類數量呈明、聽候指示處理、

第九條　支部長於每年五月及十月、兩期、造具支部之收支豫算書、呈請會長核准、其變更豫算時亦同、

第十條　寄附金及會員之會費、及其他一切之收入等、每月須附說明表、呈送本部、

第十一條　支部之經費、基於豫算、由本部發給基金、

附則

第十二條　本規則由康德元年三月十七日實行之、

道德分會選會長

【大民屯】本鎭由上月間、成立道德分會、講演月餘、成績甚佳、各界異常贊許、該會於月之十九日開會、先行函知各會員、各機關法團、當日到會者不下百餘人、在該會院內高設彩棚、人數雖多、會場秩序井然十二句鐘按會序、振鈴開會、該會員等投票選舉、當場開箱、董啓權選爲正會長、陶日成楊如九選爲副會長、選任後隨放燃鞭奏樂祝賀、男女來賓致祝賀詞、正副會長答詞、奏樂唱歌、閉會後、均到湊金寺院內攝影、此乃該鎭歷來未有之盛况也、

汽車公路已修竣

【庫倫鎭】前由當局、鑒於瀛車路、多被沖刷、有碍交通、飭民加修、已誌昨報、今已勘訖、於十一日、張明惠保安隊長、又親率民衆百名、復將南北大街、不平坦之處、一律修墊完整云、

西海漁市 形形色色

【熊岳城】邑西渤海爲黃花魚之大宗出產地、每至春夏之交、產魚之際、則人山人海車馬咸集、熱鬧非常、記者昨赴該地、得飽眼福、今特誌之以供讀者諸君酒後茶餘之消遣耳、

車馬雲集　該處每至產魚之際則一般漁販僱車咸集、以賤價購得、赴四村求售、俾便得獲厚利、

飯館小賣　邑內飯館、見有機可乘、紛紛出攤小賣大聲急呼、水角雞子、大對蝦、相繼不絕、

乞丐討魚　各處乞丐、爲飽口福計均至該處討魚、以備平時食用、而免購食、

各校旅行　各地學校、見該處、景緻極佳、又屬熱鬧亦爭先恐後、至此處旅行、

砲艦巡哨　漁業當局、爲防海賊宵小起見、特派來砲艦數隻、鎭攝於海口之內外、設卡收稅本邑稅捐及漁業銷售場、爲便利收稅起見、特設分卡、收徵漁稅云、

修築男女野浴池

【熊岳城】本驛正白旗溫泉原有之露天浴池、因地盤甚小、人多擁擠、以致池水污穢不潔、當局有鑒及此、特僱工重新興挖、分男女兩池、四週圍一葦蓆、而便一般遊人、隨時野浴云、

趙局長因公來省

【黑龍江】本省青岡縣警務局局長趙雨人、由泰來調轉青岡、數月於茲、據聞整飭警政廉潔自持、甚獲得上峯之嘉許茲該氏因公務事宜、必須與上峯面陳、特呈准上峯、於昨月之二十一日來省、即下榻其友人張經理處云、

荒山勝境 觀音洞遊人日衆

【松山】錦縣城北二十五里有觀音洞在焉、其山據天然之威、頂漢峯巍巍乎沖霄、山石屹立、險固天成、野樹蒼松、高可入雲、奇花異草、馥香濃濃、葉樹梨花、桃杏結實綠柳宜宜、隨風蕩漾、溪中碧水、其聲潺潺、魚躍鳥舞、景緻佳絕、幽靜宜人、佐石爲廬而有佛殿之在焉、鑿洞築房、殿爲兩層、供俸觀音菩薩、因之山名爲觀音洞也、殿之西方有關佛殿、廟宇輝煌、加之風景綢塵、倍呈幽靜、時以夏首、風景可人、因之市內名流以及庶民、以該山爲本縣名勝之地、時結夥往觀、車塵馬跡、不絕於途、朝往夕歸飽餐佳景、逸興遄飛、幾有樂以忘返之慨、因之每日前往遊覽者、日多一日、查該山於前數載、幾如荒丘、概因爲匪所據、而無敢遊者、自滿洲國肇建後、匪氛肅清、以故該山由荒凉一躍而爲勝境也云、

體育

陸上競技大會事務股會議

【東豐】第五師範區、教育聯合會長姜伯呂、副會長張靜安、體協會長馮麗卿、主催第五師範區東邊七縣陸上競技大會、宮崎參事官贊助籌備、均各就緒、各縣亦先後來函參加關於應行設備各事、均應妥爲籌劃、以免臨時倉皇失措、姜張馮各會長有見及此、遂同宮崎參事官、於本月十六日、招開事務股會議、計到會職員二十餘人、當場推舉大隊長馬守淸爲警衛系主任、邱述倫爲招待系主任、康而壽爲衛生系主任、趙肅聲爲獎品系主任、高元奎爲事務系主任、以專責成而利進行云、

慶祝帝政紀念運動會籌備忙

【鳳城】我滿洲國自施行帝政大皇帝登極以來、風調雨順國泰民安、實東亞之樂土、世界之幸源也、全國一致舉行帝政紀念、特開運動大會、以資慶祝、並籌有經費、分發各省縣、會期爲六月三日、我鳳凰城日滿鮮各界、亦於是日舉行、現正籌措一切、着手進行、會場擬定於車站滿鐵運動場中、市內各中小男女學校、已練習田徑賽、屆時於會場中獻此大好身手、以表現新國健兒之精神體魄云、

【本溪】模範少學校、前奉教局命令、謂於六月三日、舉行慶祝大典紀念賽會、該校以會期迫近、故極力令學生準備以免臨時有失措之嘆、故體育教員王某、督促學生練習、每日於課餘之暇、招集全校學生集合練習、學生均聚精會神、各盡所能、不啻生龍活虎、想天眞爛漫之兒童、具有如此之精神、既準備之於事前、必獲冠軍之於事後云、又訊曉古盛典告成、萬象歡騰之際、茲爲慶祝大典起見、故各省市縣學校、均舉行運動會、我縣教育當局、前會奉此令、於六月三日、開紀念賽會、該局當即通知各學校以會期迫於眉睫、正籌備一切云、

日軍民運動大會誌盛

【克山】駐克友軍、獨立守備第十八大隊、爲春間嘴地游戲活潑精神起見、遂於本月二十日、(星期)在克山縣城東南隅公園內、舉行軍民運動大會是日天氣、薄雲佈滿於天空、微風徐徐而吹來、則將全場之旗幟、隨風而飄展、斯時除該軍民全體、集合於指定各地點一切均已佈置完備外、而滿方各機關各法團參加者、胸佩紅花一朵咸集於來賓棚內、號令一發、則體肅立、由該大隊尙少佐、向全體致開會辭、復全體唱歌、則運動開始矣、時已午前十時、所有各項運動均備一至五等獎品、隨時賞之、籌備周密、招待殷勤、一般觀衆男婦老幼、與滿系初高中學生約數在六七千人上下、可稱空前未有之盛舉、茲將運動種類列左、

午前十時開始

一、二人三足競走(軍)

二、匙蛋競走(軍)

三、二百米接力競走(軍)

四、二百米着面競走(軍)

五、百米穿衣競走(軍)

六、二百米持物競走(婦)

七、二百米賽跑競走(士民)

(滿初高學生)

八、休息午餐

午後一分開始

九、非常呼集(軍)

十、洗面器競爭(軍)

十一、食饅競爭(婦)

十二、盲目競爭(男)

十三、檢子拾收競爭(婦)

十四、八百米競走(軍)

十五、野試合(軍)

十六、閉會辭

十七、守備隊歌全體合唱、

十八、三呼萬歲

十九、祝盃

二十、解散

吉女師範運會開幕

【吉林】省立女子師範學校趙仁侯校長、爲提倡女子之體育、日趨發達起見、於月之廿四日、在校中開本校運動會、由上午八時起、開始由趙校長任評判員、各女生均精神信發、昂昂有巾幗鬚眉之槪、頗蒙趙校長之嘉許、各學校之參觀人員、齊聲賀彩、至下午二時閉會、可爲女校之壯舉云、

盖平體育協會擧行成立典禮(續)

分會長　一名

副分會長　一名

理事　若干名

常務理事　二名

主事　一名

委員　若干名

第五條　推縣長爲分會長選任教育局長爲副分會長、理事由教育局學務股長禮教股長任之、其他由分會長囑託之、主事由分會長任命之、委員由分會長任命之、

第六條　縣分會職員之職務如左、

一、分會長代表縣分會并總理事務、

一、副分會長補助分會長辦理事務、分會長有事故時、由副分會長代理之、

一、理事應分會長之諮問、及協議部務、

一、常務理事執行理事會之決議事項、

一、主事於分會長指揮之下掌管縣分會一切事務、

一、委員分掌縣分會事務、擔當體育運動指導事項、

第五章　理事會

第七條　理事會、每年定開例會一次、但分會長認爲有必要時、得臨時招集之、

第八條　理事得委任其權限於代理人、列席於理事會、

(未完)

太極拳說畧(二)(實權)

太極拳之本旨、不重華、博攻、撲、乃爲學道而修養工夫以故、重在涵養 意志、不使散亂、剎那之間亦應保持其沉靜不動之念、其用功也盤膝靜坐脊骨直正、兩臂交換屈伸、兩足交換向內外旋轉、以宣傾氣、灌輸於指尖、氣引血、日久則手心之脈開、氣隨意至、則遍體靈活、至最妙時、則毛孔皆能伸縮、瑞東先生嘗戲於衆前置鳥於臂、鳥不能飛翔、蓋鳥飛與人欲行無異、須先一足著力、一足騰起、始能飛翔、乃先生候其足用力時、則空其足下之氣、左足空則礙右足、而右足又空、是以不能飛起蠅落其背、候其嘴伸入毛孔、則縮之、蠅之嘴不能拔出、翅雖用力、不能逃也、又嘗以掌平置桌面、憑聲吸起、以手扶樹、則枝葉動搖、以手置人胸際、則臟腑不安、此皆氣血神化之功能也、

參加各學球類比賽學校

吉林省中等學校之球類比賽由吉林教育館、所組辦一切妥當、由二十日起、五日間之比賽、參加學校、爲一師、一中、一工、縣中、吉光、助產、女師女中、育文、同文、文光民政廳等三十學校、及團體由二十日起、在民衆運動場中舉行、三四日來互有勝負、二十五日決賽、惟如逢雨降緩期云、

新京特刊

第四八號
盛京時報新京支社
新京祝町二丁目
電話二五一七番

各自為政

市公署 首警廳 權責峙立
關於本市組合許可問題
市署呈實部考核處理

地方事業之公會組合、本隸屬於社會行政、而與地方治安、亦不無相當關係、故從來本京市民對於此項結會之許可、多分向市公署與首都警察廳雙方請求、而本京市署與警廳權責峙立、各自為政、每致此等事項、時有市方許可而廳方予以取締、或廳方照准而市方認為不當、權限既屬朦朧、糾紛自易發生、每每干於地方事業之進行、影響匪小也、前新京市署為促進此項業務發展計、曾制定組合規則、呈請民政部考核、嗣經民部訓令關於新組合規則未審議妥當前、以舊政權時代之同業公會規則、暫行處理、今春有人力車、馬車組合、及鴉片小賣所組合、及市場商舖組合等、先後警廳許可成立、市署方面以為警廳對於此項組合許可、未有若何根據、似于市署行政上有越俎之嫌、為此特呈民政部請將市署及警廳兩方權限劃清、以行政之掣肘、且以此項工商組合、有關實業、並向實業部呈請考核處理云、

慶祝大典 運動大會鄭重舉行
刻積極籌備一切

慶祝大典新京運動大會、前定於六月三日舉行、嗣以趨就秩父宮殿下來京時觀覽起見、特改定由十日起在新京西公園運動場舉行、此次為我滿洲國實施帝制後、於首都首次舉行之運動大會、且又值秩父宮殿下來京之日、是故該會異常鄭重舉行、非往年之運動會可比擬也、刻該會已聘定鄭國務總理大臣為大會總裁、金新京市長為正會長、荒木滿鐵地方事務所長 及宋長春縣長 為副會長、業於二十三日下午二時於國務院會議室開第一次籌備總委員會、當時公推馬顯异、松川、小澤、高橋、村上、藤森、黑田、王純古等為事務委員、著手積極籌備進行一切、聞該會經費歸定為四千元、內由體育協會担負一千八百元、其餘由新京市署、商務會、滿洲中央銀行、新京鐵路局等機關補助云、

新京公園 限制遊覽規則
維秩序—守公益

本市新京公園、夙為公共遊覽場所、當此夏令、遊人日多、果無明定限制、則殊不足以維秩序、為此市署除函首都警察廳派警隨時維持秩序外、並將歸定限制各項、佈告揭示、俾於一般遊覽者、得知遵守、以維共益云、茲記該佈告各要項如此、

一、遊覽時間、自上午六時至下午十時、
一、衣履不整、袒胸赤背露脚者、不得入園、
一、酒後失去常態者、不得入園、
一、患瘡症及其他傳染病者、並衣服襤褸有碍他人衛生者不得入園、
一、一概車輛、不得入園、
一、擔物者不得由園內穿行、
一、不准攀折園內花木、
一、不准嚇擊園內動物、
一、不准於坐櫈及涼亭上、躺臥睡眠、以碍他人憩坐、
一、不准坐於水池旁、以免失足落水之危險、
一、不准移動園內椅櫈、
一、不准損汚一切建築物及公有器具、
一、不准投棄汚穢之物入水池內、或椅櫈上、
一、不准軍人在園內操練吹號、
一、不准於走道外、跨越行走、

此項佈告 闡於六月 一日實行云、

新京廣播無綫電台敦請 本報記者裕振民講演
新聞事業與國家

新京廣播無綫電放送局、於本月二十二日下午五時敦請本報記者裕振民先生廣播講演、講題為『新聞事業與國家』、對於新聞紙肩負之使命與新聞記者應盡之天職、以及今後新聞界之趨向方針、歷歷闡明、剴切盡理、茲錄記其講詞全文、饗我讀者、 柳 琛 識

鄙人就是方才介紹過的裕振民、在盛京時報 作一 小小記者、今天蒙放送局邀令對諸位說幾句話、在個人方面、實在感覺光榮得很、但在另一方面、却覺得萬分愧慚、因為我是個不學無術的青年、不但學識不充分、就是語言也笨濁得很、委實不配在這講演、個人的現醜是小事、平白的消耗了聽者許多很寶貴的時間、內心裏眞抱歉得很、但事實上既無法推辭、同時更可藉這個機會和諸位談一談、所以便仗着膽子來胡說幾句、醜話說在頭裡、在未入正文以前、我這裡先向聽者諸君道歉、同時還應該謝謝放送局方面抬愛的厚意、

今天講的題目是新聞事業與國家、俗語說的好、三句話不離本行、在放送局邀我講話的時候、他們教我隨便選個題目、我一想說什麼呢、國家事情有達官 貴人們、早就說得響透了、社會地方學術等等題目、也早被宏學博士們拆得稀亂了、我是不能再說的了、實在也不配說這些驚天動地的題目、沒有法子、只得彈我這個老調調吧、其實這個題目又何嘗好說、不過成天價在新聞行裏斯混、耳所濡、目所染、東拉西扯、七擴八湊的似乎還可以謅上幾句、所以便決定了說這個不離不行的題目、至於說出來、對題不對題、妥當不妥當、話又說回來了、還是得求聽者諸位的原諒、

新聞兩個字、大概誰都明白吧、吾人每天拿報紙來、便會很輕易的說一句這是新聞、所以新聞兩個字、是司空見慣毫不出奇的一個名詞、因為人們看新聞很容易、譬如報紙最、貴的每月不過一兩塊錢、每天算起來祇有幾分錢、人們既無暇去研究新聞的來源、和報紙的組織、很簡單的就是化幾分錢看一份張幅很大材料很多的報紙、那自然會看輕了新聞兩個字、至於新聞底下再加上事業兩個字呢、人們也會很容易的答曰、新聞事業就是新聞事業我們雖然知道這種解答不徹底但是一般人民輕視新聞事業、總是不約而同的我們再談到國家、國家的意義和作用、我們先不來說他、可是無論誰、若提起國家兩個字來、那一定會很鄭重的曰、國家者吾人身家財產事業所寄托也、若是多談幾句、便會高談闊論的研究國家、問題、什麼政治拉、外交拉、財政拉、軍事拉、教育拉等等國是、不一而足、很見出關心和重視國家的觀念、實在國家兩個字、的確是很重大的名詞、所以一般人心理、是對的、是應該的、他委實比新聞兩個字重得多、人們也應該重國家而輕新聞事業、

我今天的題目、偏要把很輕易的新聞事業、拉到很貴重的國家一塊來講、實在是冒失得很、但我因為是新聞行裡的人、總不肯看這新聞事業輕易的被人們輕視了、同時還覺得新聞事業確與國家有幾許關係、所以大膽的把兩下拉到一起談上一談、

「救人一命 勝造七級浮圖」（續）

新京特別市社會事業聯合會代募日本函館市火災捐款

氏名	金額表	氏名	金額表
德興長	三〇	華豐號	三〇
安篠洋行	三〇	東記商會	三〇
李茶舘	三〇	大信洋行	
福盛茂	三〇	同興永	三〇
瑞興昌	三〇	成發源	二〇
實聚源	二〇	吉井洋行	三〇
信發成	二〇	福德堂	三〇
同合長	三〇	義盛永	二〇
文記	三〇	三合錫	二〇
天增爐	三〇	裕興昌	三〇
三盛閣	二〇	順泰號	二〇
恒泰興	三〇	久華新	三〇
志成永	三〇	大德號	二〇
福盛興	二〇	雨時堂	二〇
泰興厚	三〇	義盛祥	三〇
鋪璞醫院	五〇	有榮木器工廠	三〇

馬車被竊

本京西二道街住有趙連福者年二十餘歲、係奉天人、於月前、東挪西借、籌得國幣二百餘元、購買紅色騾子一匹、馬車一輛、趕車營業、一月以來、其收入車資、頗有餘利、於本月（十九日）下午一時許、該趙某赶車赴西四道街瞧看朋友、將其馬車、（二百六十二號）停放於附近長春縣公署門前照壁旁、及至趙某由其友家出來、則其馬車不知何去、左右尋覓踪影全無、該趙某急得頓足大哭、旋經友解勸、只於自認不幸、報警請代查找而已、

逃婦被獲

有穆文好者、年三十二歲、住磐石縣烟筒山、以農為業、忠誠樸素、農事之外、別無他顧、五年前、憑媒娶其同鄉李姓女為妻、年二十三歲、結褵後、生有一女名榮子、但該婦賦性淫蕩、因其夫被耘事所累、魚水少歡、每感性慾之不足、遂於大同元年五月間、與其院鄰齊萬福者、相誘成姦、後該二人因戀姦情熱、遂相商偕逃、於大同二年五月間、假赴烟筒山廷廟為辭、攜其小女榮子、一並潛逃來京、住於本京曲家屯、不料事機不密竟被穆某偵知、於本月二十日、穆文好之弟穆文濟自磐石縣來京、將該姦夫淫婦尋獲、遂即報警成訟云、

紅顏命薄遇人不淑
婚後被逐作鬼異鄉
羡慕虛榮之結果

本京城內西四道街口新安旅社、於月前來一隻身女客投宿、該女客自稱范闞氏、年二十七歲、係由遼源縣平川溝來此、其隨身僅携有行李一件、別無長物、該婦於至棧後、終日長吁短嘆、似有若何難題、鬱積胸中、然旁人亦未能知其底蘊、該婦日久愁思過度、重病染成、且更以經濟困難、乏錢治療、竟於兩重壓迫之下、於日昨下午三時、玉隕香消矣、嗣聞人言、該婦前因為一摩登女郎、曾與其同鄉紳士范某、發生不解之緣、後范某遂納之為妾、但范妻不容第三者之參加、某又懼於雌威、無奈乃與該婦些許金錢、令之他去、該婦自離范家後、因其青春已過、面目憔悴、難以再醮、只於到處流落、度其漂泊生涯而已、每一思及將來之歸宿、以及遇人不淑之遭際、頓覺了無生趣、心腹之疾、日積月累、因而不可療治、以致喪命也、該婦固屬紅顏命薄、亦其羡慕虛榮、盲目婚嫁之結果、一般自命摩登女子、於異性之選擇上、可不謹愼歟、

庸醫殺人
一劑藥—兩條命
行政當局應注意一般鄉村社會之改善！

本京雙城堡警察署管界、大房身屯住戶段鴻山者、務農為業、家道小康、其妻陳氏、亦農家女、終日勞苦、代夫料理家務、夫妻二人享盡鄉間之快樂生活、詎知月有盈缺、潮有漲落、該恩愛之夫婦、竟因庸醫之妄投藥劑、而慘遭死別、言下殊堪痛恨也、緣該陳氏自懷六甲、於舊歷本月初一日、因身體不爽、遂即請其隔壁之不生、王芳柱者、前來診治、但該醫生本無醫學知識、只憑略記幾味草藥、即自稱高手妙術、以愚弄一般鄉民、但數年以來僥倖尚未現醜、此次該醫生脈未診准、即妄用藥劑、陳氏於服藥後、當即身死、段某以內助賢妻橫遭此禍、貽兒亦連帶殞斃、悲痛萬分、對此殺人之庸醫決不能干休、當時赴警所喊告、請依法懲辦、警所據情、當將該庸醫王芳柱捕獲看押、並將依法治其應得之罪、以平悲憤云、

摩登女誤解自由
淪落為娼
乃至飽經水火始知苦
其母聞知趕來拯救

有劉金須者、年二十歲、係奉天省鐵嶺縣南關、羅鍋橋胡同門牌五十一號、住戶劉謝氏之女、該女受時代潮流之驅使、裝飾時髦、舉此浪漫、堪稱為一摩登之女郎、因之娛樂場中多其芳踪、交際羣裏、時現其艷跡、但該女仍覺處此微小之縣城內、委實不足以廣交際、乃於客歲七月間來京、寓於頭道溝福順棧、旋在北平棧前、朝鮮烟舘內、結識一風流少年、該少年曾為尋花之健將、獵艷之老手、其風流手腕之下、不知欺騙過多少妙齡女郎也、該少年住於本京西四道街門牌四號、徐姓（姑隱其名及職業、）年二十五歲、其亦與劉女前世宿債未滿、兩人一見傾心、日久交誼成熟、遂同宿於福順棧內、一月有餘、二對野鴛鴦、如漆似膠、巫山陽台、不亦樂乎、嗣以阮囊羞澀、兩相商議籌金之策、其奈點金乏術、平地無錢、二人無奈於七月間、經其友人陳禮氏代為介紹、將該劉女荐入市場花樂妓舘、操神女生涯、押款三百元、該三人分劈花用、該女自入娼後、自覺飽嘗個中之樂、時其情人徐某、則杳如黃鶴、踪影不見、後該女由其領家轉押於頭道溝巧玉堂、又在市場闞香堂、斯時押賑已增至五百元該女飽經水火、始知斯道之苦、今其母聞伊在京身為娼妓、不勝痛恨、於本月十七日來京、尋得該女始知始末被騙原因、遂即報警、將該徐陳二人抓獲、請依法懲其拐賣婦女之罪、並將此無知雛女一拯出火坑云、

萬惡社會中之形形色色
貪花喪命

本京北市場門牌九十五號商戶永巨祥鐵爐舖、有舖夥王尚權者年二十六歲、原籍河北章邱人、於民國十七年春來京、備於該號、王某夙性貪花、數年來所掙之工資、悉數付諸娼妓、該王某數年眠花宿柳之結果、傷財之外、更染得楊梅病症、於客歲八月間、病即大發、挨至今春、無法救藥、遂於本月二十日一命嗚呼、為鄷都城內多添一風流鬼矣、該王某青春力壯之年、竟因貪歡喪命、一般風流 子弟、 聞之作何感想、

日琴界聖手來滿
連日在新演技

日本琴界聖手、中島雅樂之都君、於此陽春明媚佳日翩然來滿、連日於新京正派辦事處主動之下、在京演技、計二十一日於新京衛戍病院慰勞傷兵奏演、二十二日下午五時在新發屯白菊町滿鐵白菊會舘招待滿人官吏眷屬觀賞奏演、二十三日下午六時晉宮內府於御前奏演、中島氏日本京都人、明治二十九年三月廿一日生、現任日本當道音樂學校理事兼講習、東京女子學園、堀越高等女學校、長野縣立女學校講師及比谷達公司專署技藝員、該氏自七歲始即研究音樂、今乃成為日本音樂正宗、其門下散在國內外者、約三萬餘人、日本朝野名士若大久保雅龍、藤崎雅榮美、河崎雅榮等、皆為其得意弟子、此次中島氏為第三次之來滿、至於前來演技目的、一以慰在滿門生之切望、二為捐助建築忠靈塔基金云、

縣署發放警制服

【呼蘭】縣公署以及各警察署官員長警之服裝、向來按照春夏秋冬四季、製備妥協、由官發給、現値已屆夏令、天氣炎熱之時、各官員長警等、均待更換單衣、藉資護體、以壯觀瞻、當經梁縣長、有鑒於此、按照所屬官長等數目、備具領呈、業由上峰領到黃單軍衣若干套、業即令飭各警察署、赶速來縣請領、以備穿用云、

感謝佛力救生

國歷四月十日舍侄辰生甫七齡偶染沈疴飲食既廢醫藥罔效家人束手對泣勢不救矣適聞契友胡君輯五令媽來京善醫重症懇為診視當承慨施慈悲藉佛法治愈起死回生殊出意外按胡太夫人原籍錦西邢家屯三十而孀毫無恒產僅携二幼女相依為命歷盡艱辛而虔心禮佛忍飢寒辦香火至誠所感蒙默示普渡群生法力危難病症手到回春活人無算且貧富親疎一視同仁向不受酬苦數十年如一日尤有稱者以節食縮衣之餘珠積千圓於民國十七年在村中創設小學校一處苦心營辦成績大著造福桑梓實為無量此事出之貧苦孤孀誠為難能可貴敝人感恩深重圖報莫由用特公諸報端藉銘心板邦人君子或因以證佛法無邊天道福善則尤區區之微意耳

敝人王作賓啓

奉天晶畫報

內有豐富的材料是文藝的結晶是社會的先導實在是最有趣味的圖刊諸君不可不看每月十刊 國幣七角
總社奉天鐘樓南 新京分社北門內

大千醫院
新京四道街口 滿電話三一四號

保險 戒大烟

戒大烟嗎啡海洛英等按生理化的新法戒除絕不感受痛苦定日保險戒除住院宿膳合一切的葯費都在內一星期三十元
就能將多年中毒麻醉癮除掉診治各科病症住院隨意看護周到隨時應診
院長醫學士 關韻章謹啓
本院一週年重接新法生衛則修理內部已完全告竣

山崎牙科
新京中央通西公園前

國醫 范天民
上下午 門診 出診
內科外科婦科小兒科傷寒痘疹各科
施診一月
小兒科醫藥免費不收分文
寓新京西四道街路北 天民大藥房
滿電話 四一二 四一五 八六

眼科專門
知識醫院
院址 新京大和通六十六番地
入院隨意
醫學士 知識吉彥

龍春有聲電影院
新京西四道街

陸克 不要命

世界笑匠陸克生平得意傑作
完全新版 滑稽突梯 十二大本 畢世歡迎
驚人處使你吐舌 危險處使你害怕 滑稽處使你發笑 奇異處使你稱怪
全部有聲 充滿笑料 一次映完 名貴無雙
准於今日起連映四天

世傳漢醫 闞志坪
內科婦科 兒科各種 疑難病症
上午門診 下午出診
寓新京大馬路滿洲旗社
電話 自動二一九〇 普通三〇五號

新京文光打字講習所招生廣告
宗旨 以造就打字專門人才為宗旨
名稱 文光打字講習所
地址 新京西三道街世鴻泰院內門牌二十七號
設備 打字室授課室招待室宿舍並有玻璃板 管沼式打字機一架 華文打架機三架縱橫機一架
職員 所長一人 女教員二人 女管理員一人 女役一人
學額 四十名
年齡 不限
性別 只收女生
資格 須由高小卒業或有同等學力者為合格
課程 打字術 尋字法 拆卸法 安裝法 公文程式 練習行書
時間 完全班每日四小時（打字二小時授課二小時）速成班加倍
期限 速成班一個月卒業完全班二個月卒業設有不及格者留入下班免收學費惟擅自曠課任意不學者不在此例
學費 國幣十五圓 報名費一圓 證書費二圓 入學時繳清
待遇 打字練習者每日一小時每月四圓 本所卒業者每月二圓 畢業時發給證書 在本所之可能範圍內推薦打字職業或留本所助教
宿膳 設有女生宿舍每月宿費五圓膳費五圓 入學時繳清而通校者不在此例

謙和鐵工廠廣告
新京驛鐵道北西道口東北行
住吉町一丁目六番地

本廠初創鐵工于新京注重信用以營業承做各式工程鑄造各種機件惟精求精惟美求美物質務以堅固價格一律從廉憤酹報惠顧者之雅意竭應社會上之需求敦佈微誠祈各界鑑察焉如蒙賜教或予及引無任感謝

工事科目
本廠自製成品鋼鐵各樣門拉手合頁插銷批發本廠承做各種新式機器衛生暖房電氣水磅採鑛飾具高車鍋爐電碾冷氣榨新式酒鍋五金銅鐵用品套瓦修繕并附設翻沙鑄造廠專事鑄做銅鐵瓦輪機件大小雖易鉅細兼收如承惠顧極表歡迎倘有計劃機器儘騎電話通知敝必應命前往幫忙特此廣告

本廠電話三二六五番
木元善雄 張梁瑚 啓

王愛忱
前在新京頭道溝天成春藥店醫士
午前九時至十二時門診 午后二時至八時出診
現由奉天來京寓新京頭道溝越香春旅社內四號
應門診外診
診治內外科 婦科花柳科 男科幼兒科 一切疑難症
電話二四二九番

新式簿記招函授生
授課方法 通信教授
學者自宅獨習畢業 期限三個月速成 考試及格 發給證書 年齡不拘 男女兼收
索閱章程‧附郵票一分寄新京滿洲郵政局私函信箱第二號即寄
詢問事件‧寄新京滿洲郵政局私函信箱第三號即覆
駐京 大連銀行簿記講習會啓

筈元醫院（ハズモト）
外科 耳鼻咽喉科
花柳病科
內科 肛門病科（入院隨意）
小兒科 皮膚病科
新京八島通老松町タイセ街
院長 筈元行安

滿洲六大都市零賣物價比較（五月三日）

【新京專訊】據國務院統計處調查、康德元年五月三日、（陰曆三月二十日）、統計現在新京外六大都市零賣物價指數、與前月比較、穀類一〇三、五蔬菜九五〇魚類及肉類九六、八其他食料品一〇〇一、調味嗜好品一〇〇、六衣料及鞋類一〇〇〇、燈火燃料九八、六、即穀類稍見騰漲、蔬菜並魚類及肉類、稍見低落、其他各項、尙無如何變動、

該指數與大同三年一月五日調査物價指數比較則如次、穀類九五、四蔬菜九二、〇魚類及肉類九一、三其他食料品九二、八、調味嗜好品九五、一衣料及鞋類九八、一燈火燃料九五、一各項均示低落傾向、

滬豆餅運粵被扣

【上海訊】本市各榨油廠所出豆餅向以運銷華南爲大宗、現因廣州捐商惠豐公司、誤指爲滿洲產品、應照舶來品肥田料徵收附費每百斤大洋八毫、致由滬運油豆餅、悉遭扣留、計二三十萬片、因此留滬待運之豆餅四五十萬片、亦即停滯、各榨油廠大受影響、勢有停頓之勢、現市商會已分別電呈行政院財政部及廣東省政府放行、茲將詳情如下、

豆餅產數　上海榨製豆餅之廠、據新聲社調査、有大有餘、長德、大德新、潤豐、昌記、立德、等六廠、無錫有恒德、潤豐、兩廠、常州有協豐油廠、崑山有厚生廠、以及漢口油廠、總計共十五所、設廠備機、皆屬自製、行銷國內、向以廣州汕頭、爲最盛、就上海論每日可出餅三萬片、即月可出九十萬片、

所需原料　各廠所需原料卽大豆、皆悉採自魯豫皖鄂蘇五省、年來該五省豆產豐稔在過剩價格極廉、故各廠完全取給於是、若使採用東省豆餅、則因輸入有稅、轉運多費、成本貴重、必致虧累、如魯豫、等五省豆料、進價市秤每百斤二元七角至二元九角、扯價爲二元八角另加工資四角總値三元二角、可榨出豆油市秤九斤至十斤、扯九斤半、售價九角五分、又製出豆餅市秤九十一斤合正牌餅一六二五、售價每斤一元三角八分、合計二元一角四分、總計油餅共値三元一角九分强、如此進出相、如用東省豆類、則成爲市秤、每百斤三元五角至三元六角、扯價三元五角五分、加工資四角、總値爲三元九角五分、可榨出豆油市秤十斤至十一斤、扯十斤半、售價一元零九分、製出豆餅市秤五十一斤、價亦得一元三角八分、連油餅共値三元二角九分、即須虧洋六角六分、商人又實有採用東料、自願虧本之理、

粵省徵税按照西南政務委員會批准原案、凡屬東三省運入之豆麩、作爲舶來肥田料、徵收附費每百斤大洋八毫、即廣東財政特派員公署第六號布告亦經聲明以東三省豆生麩爲限實爲維護國內生產之善策、不料捐商惠豐公司法外取盈强指國產爲舶來品亦須照每百斤八毫抽稅現豆餅每斤成本約一元二角每一張豆餅即近百斤、如照此徵稅則每斤增加稅銀四四角將近値百抽三十三各國產油餅增加銷路矣、

商會證明　上海市商會、據准雜糧油餅業公會報告、並附送國產油餅商標照片到會、當即分函廣東省政府、財政特派員、及汕頭市商會、證明、原案略稱、查該項造豆餅之廠、均設於江蘇兩省之無錫、崑山、武進、各縣、及上海市轄境以內、所用豆料、係就魯、豫、皖、鄂、蘇、五省所產、就近取給、均有工廠可憑、事實可證、茲將附具照片車表、備函奉達、請爲察核、轉飭包商、逐一查照、將誤扣之貨、迅予發還、如認爲尙有必須鄭重之處、嗣後由滬運粵豆餅、可由敝會通知雜糧公會、發給證明書、證明出品廠名及原料產地於每次裝貨赴粵時、隨同携帶以資辨別、務祈查照施行、（五月廿二日）

三月全滿貿易概況（續）

五　進口價値國別總數

地名	三月	前年同期
日本	二五、八八八、〇六一	二五、五〇八、五六二
朝鮮	一、八九二、一八八	一、四一一、〇一八
中國	二、一三九、四九一	五、九一九、八五四
蘇聯	一四一、八〇八	五〇四、〇一八
香港	五八、八九九	三六七、八二六
印度	一、七一二、五二三	九八八、三七八
和屬東印度	八六、六四七	六七、五一〇
英國	九〇七、三〇一	六六五、六三二
法國	二七、四六三	三五、八三四
德國	八三二、四四四	一、一四四、二七四
比國	一二、二六六	七一、三〇四
和國	一七、六六三	七、七五六
義國	二五二、六七二	一八一、五〇四
美國	一、二五三、二六一	二、七七八、一六二
其他各國	三、〇五六、〇一七	二、二四二、五一〇
共計	三八、二七八、七〇四	四一、八九三、五四二

小滿『之地方農情』氣象順適發十好

本年小滿、即五月廿二日、各地方農情、因本期氣温、較常爲概爲寒冷、故着手農耕、較常年見幾分遲延、即大豆類常年自穀雨前後開始播種、本年高平地地帶、於四月廿八九日許開始、低濕地帶、五月三四日許經始、均先後着手播種、較常年晚十日左右、且下種、各地方大概完了各種作物之播種、惟在低濕地帶、未能完了者亦有之、由一般觀測、近四五日內、當可全部完了、至於播種後之天候、頗爲順調、地方氣温昂騰土壤保存之水分適宜等、爲農作物發芽上之極好氣象、故在早播之地方、大豆已有發芽者、及達發芽期者、高粱及發芽期者、所有發芽亦皆佳、他如谷子（粟）類、及低濕地帶遲播之諸作物、雖未及發芽、然由四圍狀況觀察、似不久可見良好之發芽云、

營口繁榮策（四）

（田紹原）

四、海產　營口可作一個海產的中心爲最宜之處因過去的政府對於漁業多有不注意雖然有了空洞的水產學校他是無有用處的只因一般漁夫知識簡單又加資本不足漁業的銷售頗不發達、

滿洲國之漁業分黃海岸和渤海岸渤海岸起金州半島境、復縣以北、括營口、盤山、錦州綏中等岸、長約一百五十里拿魚圈爲本岸最好之漁場、因不附近鐵路、且與大集散地之營口相毗連、故該圈漁業最爲發達、漁戶約一千四百、人口約八千三百、漁船則大型風船百三十隻、小型舢板二百隻、每年出產不下百萬元、其各地方別表列如左、（單位〔戶〕〔人〕〔隻〕〔斤〕）

地方別	漁業戶數	漁業人口	漁船隻數	捕漁業
復縣沿岸	二三〇	一、五〇〇	二五〇	八五、〇〇〇
蓋平沿岸	二四七	二、三〇〇	二五〇	一九九、〇〇〇
營口附近	五三四	二、九八〇	五五〇	五八六、〇〇〇
錦縣附近	三九二	一、五五〇	二八〇	一七三、〇〇〇
總計	一、四〇二	八、三〇一		一、〇〇七、〇〇〇

由上可知營口、是漁業之中心、營口雖然是漁業貿易之中輪、在外面市場上、往往不能和他漁場來競爭、此原因多是交通不便、或者是因經理人商業知識不豐、故多有失敗之處、

五、海鹽　東北產塩區域、爲奉天省沿海、各地、共有八場、營蓋、復縣二場、產鹽甚著名、此地產鹽、皆係晒鹽、因海濱各區之海水、既富於鹽分、而地質又適易晒鹽、加以空氣乾燥、遂爲斯業發達、爲最有力之天惠、而營口的鹽、至十八年度產鹽總量、已達八億七千餘萬斤、營口現下又有精鹽六處、每年共製精鹽、約四十餘萬担、此鹽多售銷在長江沿岸、漢口、沙市、九江、安慶等處、每日可出精鹽一千二百餘包、共有六百七十名工人、

拉濱綫直通運輸展期至七月末止

對於哈埠及拉濱沿綫發運之貨物、經由北鮮向日本直通連絡輸送期間、原定以六月末爲止、惟拉濱綫假營業、仍在繼續中、又貨主方面、有所希望乃決定再展一個月、即以七月末日爲止、

上海標金匯兌市況

【上海二十六日商通電】因材料平凡、標金無味、北方帮買圓（中日滙）賣標金、行市不變、外國銀行稍買弗滙九月卯三十三弗十六分之五、餘興交易、閑散中收市、

紐約銀塊、因傳美官商賣物減少、本地金銀市差、遂形模糊、收市前接到私運金約四十萬圓、在神戶被押等消息、收價示堅、

行市　廿六日

條銀標金

倫敦金塊現金　一九片一六分九
仝　遠卯　一九片八分五
紐約銀塊現行　四四仙四分三
孟買銀塊現行　五三留比四分三
上海標金　午前　開一〇一六圓六　大價一〇一七圓五
　　　　　　　　下一〇一六圓八　小價一〇一四圓六
　　　　　午後開行　……圓

中外匯兌

英美匯兌　五弗〇九仙四分一
美日滙兌　三〇弗二五仙
日美匯　賣三〇弗一六分三　買三〇弗四分一
美國上海匯　三三弗一二仙
上海東匯　賣一〇八圓八分五　買一〇九圓〇分〇
上海美匯　賣三二弗八分七　買三三弗一六分一五
上海英匯　賣一先三片二分一　買一先三片一六分九
奉天城內備兌
現洋票滙上海　一、〇二八
現洋票滙中申銀　……
金票滙中申銀　……
現洋票滙天津　一、〇二四

各地錢鈔

大連匯上海　九七圓七五〇　九七圓七二五　九七圓七〇〇　……圓
大連匯烟台　九七圓二〇〇　九七圓二〇〇　……圓
安東匯上海　……元

奉天

●日站金票對國幣

	午前	午後
開行	九四、四五	九四、三〇
下市	九四、一五	九四、二〇
大價	九四、五〇	九四、三〇
小價	九四、一〇	九四、二〇
妥數	五五万	二万

●全國幣對金票現行

九點	一〇六、二〇	一點	一〇六、〇〇
十點	一〇五、八〇	二點	一〇五、九〇
十一點	一〇六、〇〇	三點	一〇六、一〇

●鈔票對國幣

	午前	午後
開行	一〇五、一五	……
下市	一〇五、一五	……
大價	一〇五、一五	……
小價	一〇五、一五	……
妥數	二二万	万

●同前行

九點	一〇五、一〇	一點	一〇五、一〇
十點	一〇五、二〇	二點	一〇四、九〇
十一點	一〇五、〇五	三點	一〇四、九〇

大連

●鈔票對金票（近卯）

	午前	午後
開行	一一一、四〇	一一一、五〇
下市	一一一、三五	一一一、七〇
大價	一一一、四〇	一一一、七五
小價	一一〇、九五	一一〇、四五
妥數	四五六万	八五万

●同遠卯

	午前	午後
開行	一一一、六〇	……
下市	一一一、五五	……
大價	一一一、六五	……
小價	一一一、一五	……
妥數	六三三万	

●同現行（午前）（午後）

九點	一一一、五〇	一點	一一一、三〇
十點	一一一、四〇	二點	一一一、二五
十一點	一一一、三〇	三點	一一一、五〇

●鈔票對小洋票現行　一四一、一〇
●現洋票對鈔票現行　九六、六七五

安東

●鎭平銀對金票

	午前	午後
近卯開	一五一、三〇	一五一、一〇
又下市	一五一、三〇	
遠卯開	一五一、一〇	
又下市	一五一、二〇	

開原

●金票對國幣現行（午前）（午後）

九點	一〇六、四〇	一點	一〇六、〇〇
十點	一〇五、八〇	二點	一〇六、一〇
十一點	……	三點	一〇六、一〇

新京

鈔票對金票　一一一、二〇
●現洋票對金票　一〇五、九〇
●鈔票對現洋票　九五、三〇

哈埠

●國幣對金票現行　午前　午後

十點	一〇五、八二	二點	一〇六、一五
十一點	一〇五、九〇	三點	一〇六、一五

各地豆糧

奉市大豆內

大豆	〇、九五	糜子	〇、六〇
豆餅	一、一六	稻子	一、〇〇
豆油	〇、九七	大麥	〇、七五
白小豆	一、一〇	小麥	一、二〇
小豆	〇、九〇	高粱	〇、五三
花小豆	〇、八七	包米	〇、六〇
吉豆	一、〇七	粳米	一、九五
合豆	〇、七〇	元米	一、三〇
青豆	一、〇〇	小米	〇、九五
麻豆	〇、九八	江米	二、三〇
豌豆	一、一〇	勝米	〇、八〇
粳子	〇、七〇	稻米	三、五〇
谷子	〇、五〇	糜米	一、二〇
糝子	〇、四〇	秫米	〇、七〇
		芝麻	一、四七

大連

●大豆（百斤）鈔票價

	午前	午後
現帶袋	三、八八	三、八七
現帶袋	……	……
五月底	三、八四	三、八六
六月底	三、八九	三、八九
七月底	三、九〇	三、九一
八月底	三、九二	三、九一
九月底	三、九三	三、九四

●豆餅（塊鈔、票價）

	午前（開行）	午後（開行）
現行	一、二二〇	一、二三〇
六月半	一、二二五	……
七月半	……	……
八月半	……	……
九月半	……	……
十月半	……	……

●豆油　壹箱　鈔票價

	午前（開行）	午後（開行）
現行	九、六〇	……
六月半	九、五五	……
十月半	……	……

●高粱（百斤、鈔票價）

	午前（開行）	午後（開行）
現行	一、七八	一、七九〇
五月底	一、七八	……
六月底	……	……
七月底	一、八八	一、八九
八月底	一、九二	一、九三
九月底	一、九四	一、九五

●大連麻袋（一枚金票價）

現貨	三七、四
五月卯	……
六月卯	三七、三
七月卯	……
妥數	一万

新京

●大豆一石（鈔票價）　午前開行　午後開行
現行　……　……
五月半　……　……
六月半　……　……
七月半　……　……

●高粱（一石、鈔票價）　午前（開行）　午後開行
現行　……　……
五月半　……　……
六月半　……　……
七月半　……　……

哈埠

●大豆（壹両特現洋價）

	午前行開	午後開行
五月半	〇、六一五	……
六月半	〇、六二五	……
七月半	〇、六三五	……

●小麥（仝上）

	午前（開行）	午後（開行）
五月半	一、二三〇	……
六月半	一、二三五	……
七月半	一、二七五	……

國外商品

●美國棉花（〇圓四十錢）

五月卯	一一仙三三
七月卯	一一仙五四
十二月卯	一一仙六九
一月卯	一一仙七一
三月卯	一一仙八三
五月卯	一一仙九七
現行	一一仙五〇

●印度棉花（圓不變）

羅卜吉印	一九三　留比
沃諜拉印	一七二　留比
高邊晉印	一三〇　留比

●大阪棉花　近卯　五七四、五　遠卯　五八六、〇

●太阪三品（綿絲）（壹捆）金票價

	（午前開行）	（午後開行）
五月底	二二〇、〇〇	二二四、〇〇
六月底	二二〇、七〇	二一七、七〇
七月底	二一四、五〇	二一二、〇〇
八月底	二〇九、八〇	二〇八、六〇
九月底	二〇六、一〇	二〇五、九〇
十月底	二〇三、六〇	……
十一月底	二〇一、二〇	二〇二、八〇

●大阪綿市現行

龍じ	六、五〇〇	精良	一六、七五
人	七、七〇〇	戶畑	二〇、八〇〇
顏細	四、九五〇	福助	二一、〇〇〇
白羊	……		

●横濱生系　現貨　五三五、〇〇　近卯　五〇九、〇　遠卯　五三九、〇〇

●神戶豆餅

五月底	……	……
六月底	三、一七	三、一七
七月底	……	……
八月底	……	……
九月底	……	……

大連汽船出帆

（上午十一時開）
●靑島上海行　▲大連丸　五月廿七日
▲奉天丸　五月三十日
●天津行　▲長平丸　五月廿九日
▲天津丸　六月一日
●龍口登州行　▲龍平丸　五月廿八日
●基隆高雄行　▲山西丸　月　日
▲河北丸　六月七日
●敦賀伏木新潟行　▲河南丸　五月卅日
▲河南丸　六月十六日
●芝罘濟津雄基行　▲遼河丸　六月八日
●開往安東　▲通濟丸　五月廿八日

大連汽船株式會社
芝罘威海衛濟津雄基船票發售處
日本國際觀光局奉天分局　日電二三九一四、八六三
全　大和旅館出張所（日電四六一一）
全　城內分局（日電三三五〇三）
哈爾濱新京（長春）外各地日本國際觀光局

惠通行出帆

●開往芝罘威海衛仁川　▲利通號　五月廿七日
●開往安東　▲神祐丸　月　日
●開往芝罘　▲昌平丸　五月廿八日
●開往門司宇品今治尾道　▲照國丸　五月卅一日
惠通行　電話一一八、三八五三

大阪商船出帆

（上午十時開）
●開往門司神戶大阪　▲烏拉爾丸　五月廿七日
▲香港丸　五月廿八日
▲他克瑪丸　五月廿九日
▲烏蘇里丸　五月卅一日
●開往天津　▲山白丸　五月三十日
●開往上海福州基隆高雄　▲日東丸　六月七日
▲福建丸　五月卅一日
▲盛京丸　六月十日
船票發售處　滿鐵沿線各站及各埠日本國際觀光局
車船連運票（往復票火車減二成輪船減一成）通用期限兩個月、大連司門神戶間輪船票（買往復票價可減二成通用期限、參個月）發售
專屬貨物代辦處　各地國際運輸株式會社
大阪商船株式會社　大連支社

阿波共同汽船出帆

●開往芝罘威海衛靑島　▲十六共同丸　五月廿八日
●開往芝罘威海衛仁川　▲卅六共同丸　五月三十日
●開往天津　▲長山丸　六月十七日
●開往仁川鎭南浦　▲長山丸　五月廿七日
●開往芝罘　▲十八共同丸　月　日
大連市山縣通　阿波共同汽船會社　大連支社　電話五〇〇一、六九〇一

淋病

治療與性病豫防上有絕對權威

プラオンギン　ケンゴール

本劑（根劑）是經前東京吉原病院長佐藤博士、以在職十數年之貴重的經驗與學理爲基礎、完成最合理的製劑、發表於淋病治療界者、據多數專門家以後之臨床實驗、則淋疾治療劑之最重要點、爲深達殺菌之三作用、收斂、消炎、能使治療時間極度縮短等諸點、爲本劑之特長、非他藥所能追隨、而如殺菌力頗强、僅消〇・五乃至〇・八格蘭（即能殺菌於尿道粘膜之量）之少量、每次奏効最適確、最安全、最有効、得遂治療的目的、不特無一般洗滌藥之施用時將淋菌灌於後部尿道而起副睪丸炎、膀胱炎等併發症之虞、且能豫防諸障害、所以本劑最受賞識者也、再因本劑當作性病豫防之用而有効、自無待言、且因本劑如上所述、殺菌力猛烈、故雖於事後經數小時後使用之、亦能有絕對的奏効、

勸君先就文獻認識本劑之內容與實驗報告及成績等如欲試用直接向發賣店函索可也

新發賣（試藥品）一圓九十錢

價　二〇瓦入（約十四日分）　五〇瓦入　八〇瓦入　[illegible]

〔濕布用錠劑及其他附屬品成套〕〔但婦女用藥、附帶腟質藥套〕

東京市　日東製藥合名會社

全滿著名藥店俱有出售

SK—1）

丸見屋毛絲店廣告

兩洋新時衣料莊

鄙店開業以來價格低廉品質優良深蒙顧客歡迎今又新到各種衣料定價克己賜顧諸君請駕早臨

大奉天新市街北門東入口　丸見屋毛絲店

完全代替母乳之

森永牛奶粉

森永牛奶粉爲育兒用極理想的榮養品也。
京都帝國大學醫學部教授　醫學博士　鈴木

最優良的母乳代替

森永煉乳

煉乳以其色澤具青白色而使其傾倒下垂時即呈細絹絲狀落下者爲最優良品
森永煉乳即完全具有前條之優良資格

總經理　森永糖果公司
大連市雲井町廿七番地
電話九〇二一、九八八四番

M.M.1

滿洲中央銀行回收舊幣緊要廣告

逕啓者查敝行自成立以來繼承之前奉天東三省官銀號吉林永衡官銀錢號黑龍江省官銀號及邊業銀行所發行之左列各種舊紙幣按舊貨幣整理辦法本年六月三十日（陰歷五月十九日）以後即一律失其通用之効力在前此之過去敝行曾不斷努力於種種之宣傳以期增回收之效率現在限期既迫切盼一般商民從速持兌國幣以期永遠可以行使除另以傳單喚起注意外恐未週知特此廣告

現大洋票　吉大洋票　哈大洋票　吉小洋票

奉大洋票　江省官帖　奉小洋票　江大洋票

吉林官帖　江省四厘債券

康德元年四月

喀血・各種出血的治療藥 奧保司太丁

奧保司太丁是根據最新學理實驗、由動物脾臟提煉而成、確能促進血液凝固、有强力的止血作用。

〔主治〕喀血　血痰　胃出血　子宮出血（如血崩等）　腸出血（血便）　鼻出血　外傷性出血

〔價格〕粉劑　二五瓦（一圓五〇錢）　一〇〇瓦（五圓五〇錢）　片劑　五〇片（一圓）　一〇〇片（一圓八〇錢）　三〇〇片（五圓）

注射液　二西西五管（一圓五〇錢）　二西西一〇管（二圓八〇錢）

總發行所　日本大阪市東區道修町　武田長兵衛商店股份有限公司

34—176(O)

用心烹調

秀蘭姐兒日近要出嫁、她心裡有很納悶的事情、那是她素常烹調不大明白、所以這程子用心的練習來着、家母就告訴她、倆沒甚麼憂意呢、用點兒味の素做菜罷、她這就照着那麽做果然味道鮮美、她開心解悶啦。

味の素

（味之素）

(C—377)

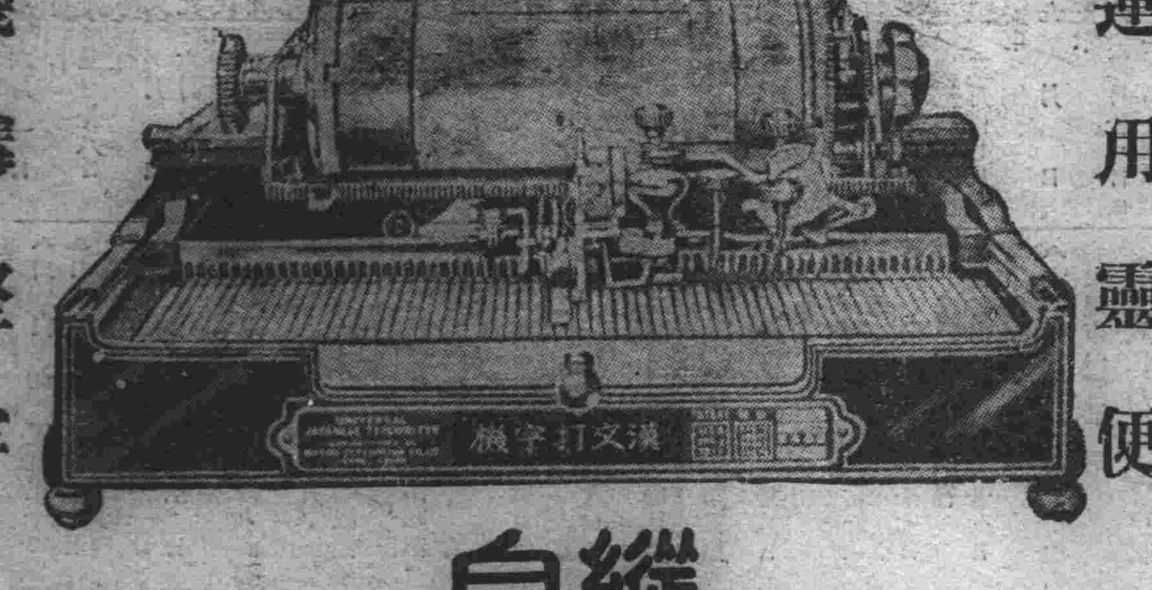

裝璜精巧　運用靈便　機構堅牢　價格低廉

縱橫自在 漢文打字機 日文歐文併用

現代事務室中之大問題

時代演進、事務繁增各種事業之競爭、亦日加劇烈、學凡公文信件之傳遞記錄要以敏捷明瞭、方不致步人後塵、惟是舊日之人工繕寫、其能率之微弱、乃成今日事務上一大問題焉、且漢文字體繁異、果秉筆濡毫、一點一畫、蠅之繕寫、求其字端行整、已非易致、再冀敏捷、決非可能、今欲達此目的、舍用漢文打字機外、別無途徑、敝公司創製之最新式漢文打字機、即爲解決此問題之利器也、本機構造堅固完備、動作靈敏適用、與西文打字機、具同等功用、

購買一架陳列廳前生輝備室置諸案頭便利非常徒爲裝飾之品誠文明之利器也一架能代三名書記者每分鐘打五十餘字近來各官廳機關銀行會社商會學堂文人學士購用者紛至沓來如蒙光臨不勝歡迎之至

本公司現有專門打字員待聘如有需用此項人材者請向本公司接洽可也

漢日歐文併用打字機之特徵

一、構造堅固經久耐用
二、長短捲紙均能隨時任意撤換
三、縱橫打字俱備
四、橫打字時若欲退回原位置備有尺鈕按之即得
五、縱橫打字之間隔及插入日文歐文或數目字等均可隨意變換
六、打字時可隨意畫線
七、打字位置極爲準確自動進行無反動外錯之餘打字速度極快
八、機構鋼字文字盤等均極堅固可保永久使用

漢文打字機製造公司

支店　大連山縣通一〇五　代理店　奉天富士町六　中和洋行

出張所　新京富士町四丁目　代理店　吉林新開門外　大久保洋行

工場　奉天千代田通三九　代理店　哈埠道裡石頭道　粂田商行

從前她生理上痛苦甚劇

今爲六兒之母深感韋廉士醫生紅色補丸

女人體衰神疲逐期受他生理上之痛苦每每以爲養育兒女希望已絕此未免太過悲觀如果不育是爲器官毛病自非藥石所能爲力惟不育者往往只因其身體不佳非因器官有病如此則服用韋廉士醫生紅色補丸 其益不淺但看徐思賢夫人即其一例矣

徐君係江西豐城縣商會執行委員其來書云『內子二旬歲中常患天癸不調赤白帶下諸藥無效甚覺悲觀後有申友介紹韋廉士醫生紅色補丸亦姑試之不料服畢八瓶經調體健虛疾全痊迄今卅有四歲未嘗疾病且已養育六個子女矣韋廉士醫生紅色補丸眞婦科聖也』

韋廉士醫生紅色補丸補血健腦天下馳名爲現代最偉大之發明統治男女血虧腦弱消化不良早老痛瘋諸虛百損並善調補痢後虐後痒症熱病等患以後之虛弱　各藥房均有出售或直向上海江西路四五一號韋廉士醫生藥局函購每瓶一元五角六瓶八元郵費不取　一切信件可由奉天和記洋行轉上海韋廉士醫生藥局

傷風的代價不小

經濟健康兩相損失傷風之代價也無數危病均由傷風而起職員停工學生缺課多半爲了傷風是故傷風初起立即設法預防是爲明哲防之之藥韋廉士吸入止咳片最佳其藥氣能直達患處退氣管之炎膜化痰止咳殺滅致病之微菌　浙江溫州大墨斗巷二號翁君咏梅云『鄙人近患傷風咳嗽不止方深憂慮幸得韋廉士吸入止咳片含用數次不特病愈且覺眠安食益體健神增非聖藥而何』韋廉士吸入止咳片統治傷風咳嗽喉痛哮喘氣管枝炎以及其他喉胸疾病靈效無比各藥房皆有出售或直向上海江西路四五一號韋廉士醫生藥局函購每瓶一元二角郵費不取